

### III URBANLINE

Statinio projektuotojas: UAB „URBAN LINE“  
Įmonės kodas: 300149157  
Adresas: Liepkalnio g. 85, LT-02120 Vilnius  
Tel. / el. p.: 8 699 19380 / info@urbanline.lt

STATYTOJAS: Jonavos rajono savivaldybė  
STATYTOJO ADRESAS: Žeimių g. 13, LT-55158 Jonava  
UŽSAKOVAS: Jonavos rajono savivaldybės administracija  
UŽSAKOVO ADRESAS: Žeimių g. 13, LT-55158 Jonava

SUTARTIES PAVADINIMAS: Projektavimo paslaugų sutartis Nr. 1T-93  
STATINIO PROJEKTO PAVADINIMAS: Lankų g. (Nr. SI-041), Praulių k., Šilų sen., Jonavos raj. sav. kapitalinio remonto projektas  
STATINIO PROJEKTO NUMERIS: UL-22-0060  
STATINIO PROJEKTO ETAPAS: Statinio kapitalinio remonto techninis darbo projektas  
STATINIO PAVADINIMAS: 01 Susisieikimo komunikacijos: gatvės (Lankų g.)  
STATINIO KATEGORIJA: 01 Neypatingasis statinys  
STATINIO PROJEKTO DALIS: Bendroji dalis / Susisieikimo dalis  
BYLOS ŽYMUO: BD / S  
BYLOS LAIDOS ŽYMUO: 0  
BYLOS IŠLEIDIMO DATA: 2022-09

Statytojas: Tvirtinu

Projektuotojas ir pareigos	Kvalifikaciją patvirtinančio dok. Nr.	Vardas Pavardė
UAB „URBAN LINE“ DIREKTORIUS		Vitalijus Aleksandrovas
STATINIO PROJEKTO VADOVAS	25326	Vitalijus Aleksandrovas
STATINIO PROJEKTO DALIES VADOVAS (S)	29450	Vitalijus Aleksandrovas

**STATINIO PROJEKTO DALIES BYLŲ SUDĖTIES ŽINIARAŠTIS**

<i>Eil. Nr.</i>	<i>Bylos žymuo</i>	<i>Laida</i>	<i>Bylos pavadinimas</i>	<i>Pastabos</i>
1.	BD / S	0	Bendroji dalis / Susisiekiimo dalis	

**STATINIO PROJEKTO DALIES DOKUMENTŲ ŽINIARAŠTIS**

TEKSTINIAI DOKUMENTAI

<i>Dokumento žymuo</i>	<i>Lapų sk.</i>	<i>Laida</i>	<i>Dokumento pavadinimas</i>	<i>Pastabos</i>	<i>Lapo Nr.</i>
-	1	0	Antraštinis lapas		1
UL-22-0060-01-KRP-BD/S.PDŽ-01	2	0	Statinio projekto dalies bylų ir dokumentų sudėties žiniaraštis		2-3
UL-22-0060-01-KRP-PSŽ-01	1	0	Statinio projekto sudėties žiniaraštis		4
UL-22-0060-01-KRP-BD/S.BSR-01	1	0	Bendrieji statinių rodikliai		5
UL-22-0060-01-KRP-BD/S.NDŽ-01	3	0	Normatyvinių dokumentų žiniaraštis		6-8
UL-22-0060-01-KRP-BD/S.BAR-01	8	0	Bendrasis aiškinamasis raštas		9-16
UL-22-0060-01-KRP-BD/S.BTS-01	17	0	Bendroji techninė specifikacija		17-33
UL-22-0060-01-KRP-BD/S.TS-01	14	0	Techninės specifikacijos		34-47
UL-22-0060-01-KRP-BD/S.SKŽ-01	3	0	Sąnaudų kiekių žiniaraštis		48-50
UL-22-0060-01-KRP-BD/S.ŠŽŽ-01	1	0	Šalinamų želdinių žiniaraštis		51
UL-22-0060-01-KRP-BD/S.PSS-01	1	0	Pritarimų ir suderinimų sąrašas		52

PRIDEDAMIEJI DOKUMENTAI I

<i>Dokumento žymuo</i>	<i>Lapų sk.</i>	<i>Laida</i>	<i>Dokumento pavadinimas</i>	<i>Pastabos</i>	<i>Lapo Nr.</i>
-	1	-	Priedamųjų dokumentų Nr. 1 antraštinis lapas		53
-	1	-	Projektavimo užduotis		54
-	1	-	Nekilnojamojo turto registro duomenų bazės išrašas		55
-	3	-	VĮ Lietuvos automobilių kelių direkcijos raštas Dėl sąlygų išdavimo“ Nr. (6.6)-213049		56-58
-	6	-	Įmonės registravimo pažymėjimo kopija		59-64
-	2	-	Specialistų, rengusių projektą, kvalifikacijos atestatų kopijos		65-66
-	1	-	Projekto atsakingų darbuotojų paskyrimo dokumentas		67
-	10	-	Topografinių tyrinėjimų ataskaita		68-77
-	3	-	Šurfavimo darbų ataskaita		78-80

0	2022-09	Statybos leidimui, konkursui ir statybai		
<i>Laida</i>	<i>Išleidimo data</i>	<i>Laidos statusas. Keitimo priežastis (jei taikoma)</i>		
<i>Kval. patv. dok. Nr.</i>	<b>III URBANLINE</b> Liepkalnio g. 85, LT-02120 Vilnius; Tel. Nr.: 8 699 19380; Įmonės kodas: 300149157		<i>Statinio projekto pavadinimas</i> <b>LANKŲ G. (Nr. SI-041), PRAULIŲ K., ŠILŲ SEN., JONAVOS RAJ. SAV. KAPITALINIO REMONTO PROJEKTAS</b>	
			<i>Statinio numeris ir pavadinimas</i> <b>01 SUSISIEKIMO KOMUNIKACIJOS: GATVĖS (LANKŲ G.)</b>	
25326	SPV	V. Aleksandrovas		
		<i>Dokumento pavadinimas:</i> <b>STATINIO PROJEKTO DALIES BYLŲ IR DOKUMENTŲ SUDĖTIES ŽINIARAŠTIS</b>		<i>Laida</i> 0
LT	<i>Statytojas ir (arba) Užsakovas</i> <b>JONAVOS RAJONO SAVIVALDYBĖ / JONAVOS RAJONO SAVIVALDYBĖS ADMINISTRACIJA</b>		<i>Dokumento žymuo</i> <b>UL-22-0060-01-KRP-BD/S.PDŽ-01</b>	
			<i>Lapas</i> 1	<i>Lapų</i> 2

-	1	-	Licencijuotos projektavimo programinės įrangos sąrašas		81
---	---	---	--	--	----

**GRAFINIAI DOKUMENTAI**

<i>Dokumento žymuo</i>	<i>Lapų sk.</i>	<i>Laida</i>	<i>Dokumento pavadinimas</i>	<i>Pastabos</i>	<i>Lapo Nr.</i>
UL-22-0060-01-KRP-BD/S.B-01	1	0	Situacijos schema M 1:2500		82
UL-22-0060-01-KRP-BD/S.B-02	1	0	Dangų ir eismo organizavimo planas M 1:500		83
UL-22-0060-01-KRP-BD/S.B-03	1	0	Aukščių ir nužymėjimo planas M 1:500		84
UL-22-0060-01-KRP-BD/S.B-04	1	0	Išilginis profilis Mv 1:100, Mh 1:1000		85
UL-22-0060-01-KRP-BD/S.B-05	1	0	Dangos konstrukcijos skersiniai profiliai M 1:50		86

**PRIDEDAMIEJI DOKUMENTAI II**

<i>Dokumento žymuo</i>	<i>Lapų sk.</i>	<i>Laida</i>	<i>Dokumento pavadinimas</i>	<i>Pastabos</i>	<i>Lapo Nr.</i>
-	1	-	Priedamųjų dokumentų Nr. 2 antraštinis lapas		87
-	9	-	Derinimai		88-96

<i>Dokumento žymuo</i>	<i>Lapas</i>	<i>Lapų</i>	<i>Laida</i>
UL-22-0060-01-KRP-BD/S.PDŽ-01	2	2	0

**STATINIO PROJEKTO SUDĖTIES ŽINIARAŠTIS**

<i>Eilės Nr.</i>	<i>Bylos žymuo</i>	<i>Laida</i>	<i>Pavadinimas</i>	<i>Pastabos</i>
1.	BD / S	0	Bendroji dalis / Susisiekimio dalis	
2.	KS	0	Statybos skaičiuojamosios kainos nustatymo dalis	

0	2022-09	Statybos leidimui, konkursui ir statybai		
<i>Laida</i>	<i>Išleidimo data</i>	<i>Laidos statusas. Keitimo priežastis (jei taikoma)</i>		
<i>Kval. patv. dok. Nr.</i>	<b>III URBANLINE</b> Liepkalnio g. 85, LT-02120 Vilnius; Tel. Nr.: 8 699 19380; Įmonės kodas: 300149157		<i>Statinio projekto pavadinimas</i> <b>LANKŲ G. (Nr. SI-041), PRAULIŲ K., ŠILŲ SEN., JONAVOS RAJ. SAV. KAPITALINIO REMONTO PROJEKTAS</b>	
			<i>Statinio numeris ir pavadinimas</i> <b>01 SUSISIEKIMO KOMUNIKACIJOS: GATVĖS (LANKŲ G.)</b>	
25326	SPV	V. Aleksandrovas		
			<i>Dokumento pavadinimas:</i> <b>STATINIO PROJEKTO SUDĖTIES ŽINIARAŠTIS</b>	<i>Laida</i> 0
LT	<i>Statytojas ir (arba) Užsakovas</i> <b>JONAVOS RAJONO SAVIVALDYBĖ / JONAVOS RAJONO SAVIVALDYBĖS ADMINISTRACIJA</b>		<i>Dokumento žymuo</i> <b>UL-22-0060-01-KRP-PSŽ-01</b>	
			<i>Lapas</i> 1	<i>Lapų</i> 1

## BENDRIEJI STATINIŲ RODIKLIAI

Pavadinimas	Mato vienetas	Kiekis	Pastabos
<b>III. SUSISIEKIMO KOMUNIKACIJOS: gatvės</b>			
<b>1. Lankų g.</b>			Unik. Nr. 4400-5137-0855
1.1. Kategorija	-	Ds	Plotis tarp raudonųjų linijų – iki artimiausių suformuotų žemės sklypų
1.2. Ilgis*	km	0,403	
1.3. Važiuojamosios dalies plotis	m	4,0	
1.4. Eismo juostų skaičius	vnt.	1	
1.5. Eismo juostos plotis	m	4,0	

Pastaba: \*Žvaigždute pažymėti rodikliai apskaičiuojami vadovaujantis Nekilnojamojo turto kadastrinių matavimų ir kadastro duomenų surinkimo taisyklėmis, kurias tvirtina Lietuvos Respublikos žemės ūkio ministras. Baigus statybą ir atlikus kadastrinius matavimus šie rodikliai gali turėti neesminių nukrypimų.

Statinio projekto vadovas Vitalijus Aleksandrovas atest. Nr. 25326

(vardas, pavardė, kvalifikacijos atestato arba pažymos Nr.)

0	2022-09	Statybos leidimui, konkursui ir statybai		
<i>Laida</i>	<i>Išleidimo data</i>	<i>Laidos statusas. Keitimo priežastis (jei taikoma)</i>		
<i>Kval. patv. dok. Nr.</i>	<b>III URBANLINE</b>		<i>Statinio projekto pavadinimas</i>	
	Liepkalnio g. 85, LT-02120 Vilnius; Tel. Nr.: 8 699 19380; Įmonės kodas: 300149157		<b>LANKŲ G. (Nr. SI-041), PRAULIŲ K., ŠILŲ SEN., JONAVOS RAJ. SAV. KAPITALINIO REMONTO PROJEKTAS</b>	
25326	SPV	V. Aleksandrovas	<i>Statinio numeris ir pavadinimas</i>	
			<b>01 SUSISIEKIMO KOMUNIKACIJOS: GATVĖS (LANKŲ G.)</b>	
			<i>Dokumento pavadinimas:</i>	<i>Laida</i>
			<b>BENDRIEJI STATINIŲ RODIKLIAI</b>	0
LT	<i>Statytojas ir (arba) Užsakovas</i>		<i>Dokumento žymuo</i>	
	<b>JONAVOS RAJONO SAVIVALDYBĖ / JONAVOS RAJONO SAVIVALDYBĖS ADMINISTRACIJA</b>		<b>UL-22-0060-01-KRP-BD/S.BSR-01</b>	
			<i>Lapas</i>	<i>Lapų</i>
			1	1

**LR ĮSTATYMŲ, STATYBOS NORMATYVINIŲ DOKUMENTŲ BEI STANDARTŲ, KURIAIS VADOVAUJANTIS PARENGTAS PROJEKTAS, SĄRAŠAS**

TAR 2022-07-11, i.k. 14923; 2022-07-11, i.k. 15199, 15200	LR aplinkos apsaugos įstatymas
TAR 2022-05-57, i.k. 11330, 11331, 11332	LR atliekų tvarkymo įstatymas
TAR 2021-10-08, i.k. 21218	LR darbuotojų saugos ir sveikatos įstatymas
TAR 2020-11-20, i.k. 245868	LR elektroninių ryšių įstatymas
TAR 2022-07-15, i.k. 15655	LR kelių įstatymas
TAR 2022-07-15, i.k. 15633, 15649	LR geodezijos ir kartografijos įstatymas
TAR 2022-07-15, i.k. 15648	LR nekilnojamojo turto kadastro įstatymas
TAR 2022-07-15, i.k. 15635	LR melioracijos įstatymas
TAR 2022-07-11, i.k. 15191 2022-07-15, i.k. 15647	LR miškų įstatymas
TAR 2022-07-07, i.k. 2022-14910	LR planuojamos ūkinės veiklos poveikio aplinkai vertinimo įstatymas
TAR 2018-12-19, i.k. 2018-20878	LR priešgaisrinės saugos įstatymas
TAR 2022-05-06, i.k. 9675	LR statybos įstatymas
TAR 2019-01-21, i.k. 00863	LR saugaus eismo automobilių kelių įstatymas
TAR 2022-07-15, i.k. 15645	LR saugomų teritorijų įstatymas
TAR 2022-07-07, i.k. 14929; 2022-07-15, i.k. 15595	LR specialiųjų žemės naudojimo sąlygų įstatymas
TAR 2022-07-07, i.k. 14912; 2022-07-15, i.k. 15623, 15644	LR teritorijų planavimo įstatymas
TAR 2019-06-19, i.k. 09857	LR želdynų įstatymas
TAR 2022-07-15, i.k. 15636, 15638	LR žemės įstatymas
TAR 2022-05-06, i.k. 9662	LR žemės gelmių įstatymas
STR 1.01.03:2017	Statinių klasifikavimas
STR 1.01.04:2015	Statybos produktų, neturinčių darniųjų techninių specifikacijų, eksploatacinių savybių pastovumo vertinimas, tikrinimas ir deklarasavimas. Bandymų laboratorijų ir sertifikavimo įstaigų paskyrimas. Nacionaliniai techniniai įvertinimai ir techninio vertinimo įstaigų paskyrimas ir paskelbimas
STR 1.01.08:2002	Statinio statybos rūšys
STR 1.04.02:2011	Inžineriniai geologiniai (geotechniniai) tyrinėjimai
STR 1.04.04:2017	Statinio projektavimas, projekto ekspertizė
STR 1.05.01:2017	Statybą leidžiantys dokumentai. Statybos užbaigimas. Nebaigto statinio registravimas ir perleidimas. Statybos sustabdymas. Savavališkos statybos padarinių šalinimas. Statybos pagal neteisėtai išduotą statybą leidžiantį dokumentą padarinių šalinimas
STR 1.06.01:2016	Statybos darbai. Statinio statybos priežiūra
STR 2.03.01:2019	Statinių prieinamumas
STR 2.06.04:2014	Gatvės ir vietinės reikšmės keliai. Bendrieji reikalavimai
KTR 1.01:2008	Automobilių keliai
GKTR 2.08.01:2000	Statybiniai inžineriniai geodeziniai tyrinėjimai

0	2022-09	Statybos leidimui, konkursui ir statybai		
<i>Laida</i>	<i>Išleidimo data</i>	<i>Laidos statusas. Keitimo priežastis (jei taikoma)</i>		
<i>Kval. patv. dok. Nr.</i>	<b>III URBANLINE</b> Liepkalnio g. 85, LT-02120 Vilnius; Tel. Nr.: 8 699 19380;  monės kodas: 300149157		<i>Statinio projekto pavadinimas</i> <b>LANKŲ G. (Nr. SI-041), PRAULIŲ K., ŠILŲ SEN., JONAVOS RAJ. SAV. KAPITALINIO REMONTO PROJEKTAS</b>	
			<i>Statinio numeris ir pavadinimas</i> <b>01 SUSISIEKIMO KOMUNIKACIJOS: GATVĖS (LANKŲ G.)</b>	
25326	SPV	V. Aleksandrovas		
			<i>Dokumento pavadinimas:</i>	<i>Laida</i>
			<b>NORMATYVINIŲ DOKUMENTŲ ŽINIARAŠTIS</b>	0
LT	<i>Statytojas ir (arba) Užsakovas</i> <b>JONAVOS RAJONO SAVIVALDYBĖ / JONAVOS RAJONO SAVIVALDYBĖS ADMINISTRACIJA</b>		<i>Dokumento žymuo</i> <b>UL-22-0060-01-KRP-BD/S.NDŽ-01</b>	<i>Lapas</i>
				<i>Lapų</i> 1 3

	Paviršinių nuotekų tvarkymo reglamentas
	Nuotekų tvarkymo reglamentas
	Pritarimo projektui ar numatomai veiklai kelių apsaugos zonose tvarkos aprašas
	Europos Parlamento ir Tarybos reglamentas (ES) Nr. 305/2011, kuriuo nustatomos suderintos statybos produktų rinkodaros sąlygos ir panaikinama Tarybos direktyva 89/106/EEB
	Dėl reglamentuojamų statybos produktų sąrašo patvirtinimo
	Dėl statybos produktų, nurodytų reglamentuojamų statybos produktų sąrašė, teikimo Lietuvos Respublikos rinkai taikomų išimtinių reikalavimų
	Dėl pažeistos žemės rekultivavimo ir derlingojo dirvožemio sluoksnio išsaugojimo
	Dėl kriterijų, pagal kuriuos medžiai ir krūmai, augantys ne miškų ūkio paskirties žemėje, priskiriami saugotiniams, sąrašo patvirtinimo ir medžių ir krūmų priskyrimo saugotiniams
	Želdinių atkuriamosios vertės įkainiai
	Želdinių apsaugos, vykdančių statybos darbus, taisyklės
	Želdinių atkuriamosios vertės nustatymo metodika
	Saugotinių medžių ir krūmų kirtimo, persodinimo ar kitokio pašalinimo atveju, šių darbų vykdymo ir leidimų šiems darbams išdavimo, medžių ir krūmų vertės atlyginimo tvarkos aprašas
ETAT-2010	Elektros tinklų apsaugos taisyklės
EETNT-2010	Elektros energijos tiekimo ir naudojimo taisyklės
EETET-2012	Elektrinių ir elektros tinklų eksploatavimo taisyklės
SEEIT	Saugos eksploatuojant elektros įrenginius taisyklės
	Gaisrinės saugos pagrindiniai reikalavimai
	Bendrosios gaisrinės saugos taisyklės
HN 33:2011	Triukšmo ribiniai dydžiai gyvenamuosiuose ir visuomenės paskirties pastatuose bei jų aplinkoje
	Atliekų tvarkymo taisyklės
	Statybinių atliekų tvarkymo taisyklės
	Pavojingų darbų sąrašas
DT 5-00	Saugos ir sveikatos taisyklės statyboje
	Darbuotojų apsaugos nuo vibracijos keliamos rizikos nuostatai
	Darbuotojų apsaugos nuo triukšmo keliamos rizikos nuostatai
	Teršalų, kurių kiekis aplinkos ore ribojamas pagal Europos sąjungos kriterijus, sąrašas ir teršalų, kurių kiekis aplinkos ore ribojamas pagal nacionalinius kriterijus, sąrašas ir ribinių aplinkos oro užterštumo vertės
	Tvarkos, nustatančios, kada taisomuose kelių (gatvių) ruožuose keliuose dirbantys asmenys gali reguliuoti eismą, aprašas
	Darboviečių įrengimo bendrieji nuostatai
	Darboviečių įrengimo statybvietėse nuostatai
	Darbuotojų aprūpinimo asmeninėmis apsauginėmis priemonėmis nuostatai
	Darbuotojų apsaugos nuo biologinių medžiagų poveikio darbe nuostatai;
	Darbuotojų apsaugos nuo cheminių veiksnių darbe nuostatai bei darbuotojų apsaugos nuo kancerogenų ir mutagenų poveikio darbo nuostatai;
	Darbuotojo, ardančio ir atstatančio statinius, saugos ir sveikatos instrukcija
	Darbuotojų saugos ir sveikatos instrukcijų rengimo ir darbuotojų, darbdavių susitarimu pasiūstų laikinam darbui į įmonę iš kitos įmonės instruktavimo tvarkos aprašas
	Darbuotojų saugos ir sveikatos reikalavimai tvarkant krovinius rankomis
	Darbuotojų apsaugos nuo triukšmo keliamos rizikos nuostatai
	Darbuotojų apsaugos nuo elektromagnetinių laukų keliamos rizikos nuostatai
	Nelaimingų atsitikimų darbe tyrimo ir apskaitos nuostatai
	Nelaimingų atsitikimų tyrimo dokumentų tvarkymo, pranešimų ir nelaimingų atsitikimų darbe registravimo bei analizės metodinių nurodymai
	Ergonominių rizikų veiksnių tyrimo metodiniai nurodymai
	Pirminės gaisro gesinimo priemonės
	Statybos aikštelės priešgaisrinės saugos instrukcija

Dokumento žymuo	Lapas	Lapų	Laida
<b>UL-22-0060-01-KRP-BD/S.NDŽ-01</b>	2	3	0

	Saugos ir sveikatos apsaugos ženklų naudojimo darbovietėje nuostatai
	Gaisrinės saugos ženklų naudojimo įmonėse, įstaigose ir organizacijose nuostatai
	Statybinių keltuvų naudojimo ir priežiūros taisyklės
T DVAER 12	Automobilių kelių darbo vietų aptvėrimo ir eismo reguliavimo taisyklės
KPT SDK 19	Automobilių kelių standartizuotų dangų konstrukcijų projektavimo taisyklės
MN MAS 15	Automobilių kelių dangos iš minkštojo asfalto sluoksnių įrengimo metodiniai nurodymai
KPT VNS 16	Automobilių kelių vandens nuleidimo sistemų projektavimo taisyklės
T ŽS 17	Automobilių kelių žemės darbų atlikimo ir žemės sankasos įrengimo taisyklės
T SBR 19	Automobilių kelių dangos konstrukcijos sluoksnių be rišiklių įrengimo taisyklės
T ASFALTAS 08	Automobilių kelių dangos konstrukcijos asfalto sluoksnių įrengimo taisyklės
T APM 10	Automobilių kelių asfalto dangų priežiūrai skirtų medžiagų ir medžiagų mišinių panaudojimo ir jų sluoksnių įrengimo taisyklės
T SS 17	Automobilių kelių dangų siūlių, panaudojant sandariklius, įrengimo taisyklės
T ŽM 12	Kelių ženklavimo medžiagų naudojimo ir ženklavimo įrengimo taisyklės
T VŽ 14	Automobilių kelių vertikaliųjų kelio ženklų įrengimo taisyklės
P T KŽA 08	Kelio ženklų atramų parinkimo, projektavimo ir įrengimo taisyklės
	Kelio ženklų įrengimo ir vertikalojo ženklavimo taisyklės
	Kelių horizontaliojo ženklavimo taisyklės
ST 121895674.09:2012	Bendrieji ir specialieji statybos darbai
ST 121895674.06:2009	Betonavimo darbai
ST 188710638.07:2004	Automobilių kelių metalinių ir plastikinių vandens pralaidų kartotiniai konstrukciniai sprendimai
TRAT SST 14	Automobilių kelių signalinių stulpelių techninių reikalavimų aprašą ir įrengimo taisyklės
R PT 11	Asfalto dangų plyšių, siūlių ir prijungčių su defektais taisymo rekomendacijos
R 36-01	Automobilių kelių sankryžos statybinės rekomendacijos
RSN 156-94	Statybinė klimatologija
LST 1516:2015	Statinio projektas. Bendrieji įforminimo reikalavimai
LST 1569:2012	Statinio projektas. Lauko inžinerinių tinklų grafiniai ženklai

Dokumento žymuo	Lapas	Lapų	Laida
<b>UL-22-0060-01-KRP-BD/S.NDŽ-01</b>	3	3	0

## BENDRASIS AIŠKINAMASIS RAŠTAS

### IVADAS

Gatvės techninis darbo projektas (toliau – Projektas) parengtas pagal Jonavos rajono savivaldybės administracijos (toliau – Užsakovo) patvirtintos Statinio projektavimo užduoties reikalavimus.

Projekto pavadinimas – Lankų g. (Nr. SI-041), Praulių k., Šilų sen., Jonavos raj. sav. kapitalinio remonto projektas.

Statinio projekto etapas – kapitalinio remonto techninis darbo projektas.

Statinio kategorija – Neypatingasis statinys.

Projektas parengtas ant ne senesnės nei trejų metų inžinerinės topografinės nuotraukos. Topografinę nuotrauką parengė UAB „URBAN LINE“ 2022 m.; koordinacijų sistema – LKS 94, aukščių sistema – LAS 07.

Vadovaujantis Statybos įstatymo 6 str., 4 p. ir STR 1.04.04:2017 1 priedo reikalavimais, patvirtiname, kad projekto sprendiniai atitinka įstatymų, kitų teisės aktų, Projekto rengimo dokumentų, normatyvinių statybos techninių, normatyvinių statinio saugos ir paskirties dokumentų reikalavimus, nepažeidžia valstybės, neįgaliųjų integracijos, visuomenės ir trečiųjų asmenų interesų.

LR įstatymų, statybos normatyvinių dokumentų bei standartų, kuriais vadovaujantis parengtas projektas, sąrašas pateikiamas normatyvinių dokumentų žiniaraštyje UL-22-0060-01-KRP-BD/S.NDŽ-01.

### ESAMA SITUACIJA

#### Gatvės apibūdinimas

Jonava – devintas pagal gyventojų skaičių Lietuvos miestas, esantis Kauno apskrityje, prie Neries, žemiau Šventosios žiočių, 30 km į šiaurės rytus nuo Kauno. Jonavos rajono plotas 944 km<sup>2</sup>, gyventojų skaičius – 41 595.

Prauliai – kaimas Jonavos rajono savivaldybėje, 2 km į pietvakarius nuo Šilų, prie krašto kelio Nr. 224 Jonava–Liepiei–Pasraučiai. Šalia eina senas geležinkelis į Rizgonių žvyro karjerą.

Šiame projekte nagrinėjama Lankų g., esanti Praulių kaime. Gatvės pradžia – sankryža su Dvaro gatve, kuri sutampa su krašto kelio Nr. 224 Jonava–Liepiei–Pasraučiai, pabaiga – sankryža su Šviesos gatve. Analizuojama gatvė registruotas inžinerinis statinys, kurios unik. Nr. 4400-5137-0855. Gatvės registruota kategorija - neypatingasis statinys. Gatvė atitinka Ds kategorijai keliamus reikalavimus. Registruotas gatvės ilgis – 0,403 km.

Šiuo metu gatvės danga yra žvyro. Gatvės plotis – apie 3,0-3,5 m. Dėl blogos dangos didinamas važiavimo diskomfortas, keliamas triukšmas, dulkės, tai kenkia ne tik aplinkai ir transporto priemonėms, bet ir visai socialinei ekonominei gerovei.

Gatvės dalinai urbanizuota. Ją supa suformuoti ir registruoti privatūs žemės sklypai su gyvenamosios ir ūkinės paskirties pastatais arba laisvi sklypai.

Gatvėje transporto eismas nėra intensyvus ir siekia apie 50 aut./parą: pagrindė, tai vietinių gyventojų lengvasis transportas.

0	2022-09	Statybos leidimui, konkursui ir statybai			
Laida	Išleidimo data	Laidos statusas. Keitimo priežastis (jei taikoma)			
Kval. patv. dok. Nr.	<b>III URBANLINE</b> Liepkalnio g. 85, LT-02120 Vilnius; Tel. Nr.: 8 699 19380; Įmonės kodas: 300149157		Statinio projekto pavadinimas <b>LANKŲ G. (Nr. SI-041), PRAULIŲ K., ŠILŲ SEN., JONAVOS RAJ. SAV. KAPITALINIO REMONTO PROJEKTAS</b>		
			Statinio numeris ir pavadinimas <b>01 SUSISIEKIMO KOMUNIKACIJOS: GATVĖS (LANKŲ G.)</b>		
25326	SPV	V. Aleksandrovas			
29450	SPDV S	V. Aleksandrovas			
		Dokumento pavadinimas: <b>STATINIO PROJEKTO DALIES BYLŲ IR DOKUMENTŲ SUDĖTIES ŽINIARAŠTIS</b>		Laida	
				0	
LT	Statytojas ir (arba) Užsakovas <b>JONAVOS RAJONO SAVIVALDYBĖ / JONAVOS RAJONO SAVIVALDYBĖS ADMINISTRACIJA</b>		Dokumento žymuo <b>UL-22-0060-01-KRP-BD/S.BAR-01</b>	Lapas	
				Lapų	
				1	8

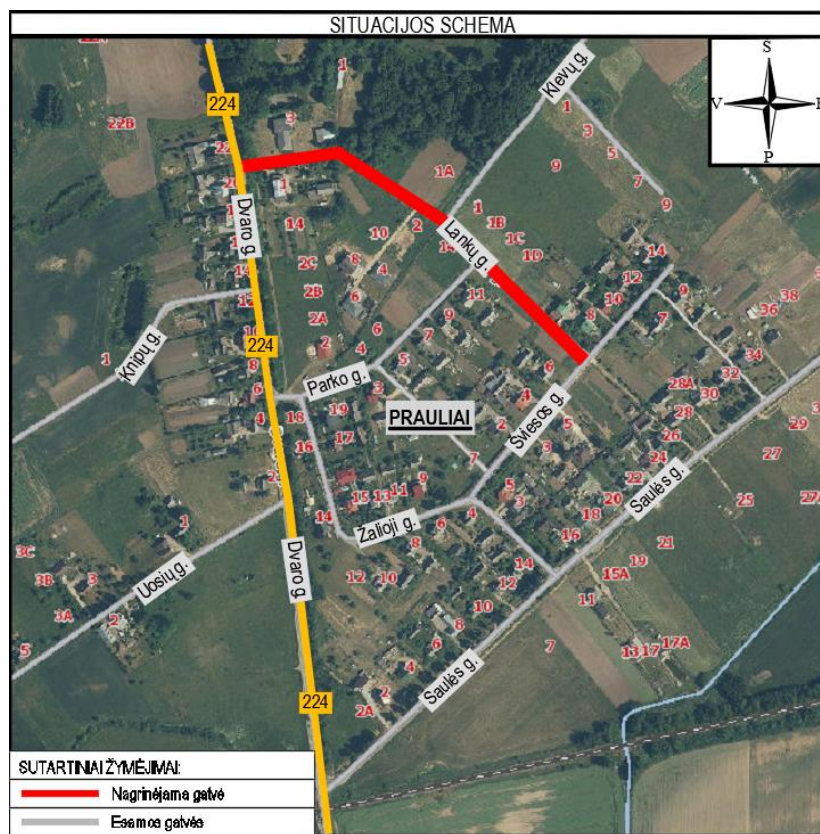

Pav. 1 Situacijos schema

## PROJEKTO SPRENDINIAI

Visi siūlomi projektiniai sprendiniai atitinka teritorijų planavimo, aplinkosaugos, kraštovaizdžio, saugomų teritorijų apsaugos reikalavimus, įstatymų, kitų teisės aktų projekto rengimo dokumentus, normatyvinių statinio saugos ir paskirties dokumentus, normatyvinių statybos techninių dokumentų reikalavimus.

### Statybos darbų stadijos, statinių planinis sprendimas

Vykdamat gatvės remonto darbus, numatyti tokie statybos darbai:

1. Paruošiamieji ir ardymo darbai;
2. Žemės darbai;
3. Gatvės važiuojamosios dalies įrengimas;
4. Nuvažų įrengimas;
5. Kelkraščių įrengimas;
6. Eismo reguliavimo priemonių įrengimas;
7. Teritorijos sutvarkymo ir apželdinimo darbai.

### Paruošiamieji darbai

Prieš pradėdant vykdyti pagrindinius statybos darbus, atliekami paruošiamieji darbai: statybos ir medžiagų sandėliavimo aikštelės įrengimas, nužymima gatvės trasa.

Statybų metu statybos vietos aptveriamos, vadovaujantis T DVAER 12 „Automobilių kelių darbo vietų aptvėrimo ir eismo reguliavimo taisyklėmis“. Minimalios statybinės medžiagos sandėliuojamos suderintose su Statytoju vietose.

Darbai turi būti vykdomi griežtai pagal projektą, pasirašant nustatyta tvarka darbų aktus, vykdamat statybos priežiūrą vykdančių tarnybų reikalavimus, turint gaminių sertifikavimo arba kitus kokybę įrodančius dokumentus.

Projekte numatyti reikalavimai medžiagoms, gaminiams, darbų vykdymui pagal turimus pradinis duomenis. Statybos metu atsiradus nenumatytioms aplinkybėms, šie reikalavimai gali būti patikslinti.

### Žemės darbai

Kasimo darbai apima gruntų iškasimą, jų pašalinimą ir pakrovimą į transporto priemones. Išverstas gruntas profiliuojamas taip, kad nebūtų plaunamas paviršinio vandens ir negalėtų užslinkti ant šalia esančių plotų. Žemės darbai turi būti atliekami

Žymuo:	Lapas	Lapų	Laida
	2	8	0
<b>UL-22-0060-01-KRP-BD/S.BAR-01</b>			

vadovaujantis projekto brėžiniais, sąnaudų kiekių žiniaraščiais ir darbų aprašymu bei statybos rekomendacijomis.

### **Gatvės važiuojamoji dalis**

Gatvė priskiriama D<sub>S</sub> kategorijai. Projektuojamas bendras važiuojamosios dalies plotis – 4,0 m, eismo juostų skaičius – 1; eismo juostos plotis – 4,0 m. Projektuojama gatvės danga – asfalto. Tvarkomos gatvės ilgis – 0,403 km.

### **Nuovažų įrengimas**

Projekte numatyta įrengti dviejų tipų nuovažas: žvyro ir asfalto dangos. Projektuojamos nuovažos ir sankryžos turi būti sklandžiai sujungtos su tvarkoma danga. Nuovažų įrengimo vietą tikslinti su Statytoju ir žemės sklypų savininkais. Nuovažos su asfalto danga įrengiamos į gyvenamosios paskirties sklypus.

### **Dangų konstrukcijų įrengimo darbai**

Remontuojama gatvė atitinka D<sub>S</sub> kategorijai keliamus reikalavimus. Dangų konstrukcija parinkta remiantis Statybos techniniu reglamentu STR 2.06.04:2014 „Gatvės ir vietinės reikšmės keliai. Bendrieji reikalavimai“, Automobilių kelių standartizuotų dangų konstrukcijų projektavimo taisyklėmis „KPT SDK 19“. Parinkta dangos konstrukcija:

*Važiuojamosios dalies ir nuovažų dangos konstrukcija:*

- 8 cm storio asfalto-pagrindo danga iš mišinio AC 16 PD;
- 15 cm storio skaldos pagrindo sluoksnis iš nesurišto mineralinių medžiagų mišinio (fr. 0/45);
- 35 cm storio apsauginis šalčiui atsparus sluoksnis iš nesurišto mineralinių medžiagų mišinio;
- Žemės sankasa.

*Nuovažų iš žvyro dangos konstrukcija:*

- 8 cm storio žvyro danga iš nesurišto mineralinių medžiagų mišinio, pridodant 30% skaldos (fr. 11/22);
- 15 cm storio skaldos pagrindo sluoksnis iš nesurišto mineralinių medžiagų mišinio (fr. 0/45);
- 35 cm storio apsauginis šalčiui atsparus sluoksnis iš nesurišto mineralinių medžiagų mišinio;
- Žemės sankasa.

### **Skersiniai ir išilginiai profiliai**

Projektuojamos gatvės dangos projekcinio paviršiaus skersinis ir išilginis nuolydžiai numatomi prisitaikant prie esamo žemės paviršiaus nuolydžio. Lankų gatvės skersinis nuolydis projektuojamas vienšlaitis 2,5 %.

Išilginis profilis projektuojamas prisilaikant esamų dangų aukščių ir atitinka leistinus nuolydžius, projektuojami nuolydžiai 1,40 – 7,35 %.

### **Eismo organizavimas**

Eismas Lankų gatve organizuojamas kelio ženklais. Horizontalusis kelio ženklimas nenumatomas. Kelio ženklai ir jų dydis parinktas, vadovaujantis „Kelio ženklų įrengimo ir vertikaliojo ženklinimo taisyklėmis“.

### **Paviršinio vandens nuvedimo sprendiniai**

Paviršinis vanduo nuvedamas projektuojamu nuolydžiu ir nuleidžiamas į aplinkinius žaliuosius vejos plotus.

### **Apželdinimas**

Teritorija tvarkoma, vadovaujantis aplinkosauginiais reikalavimais želdinių šalinimui. Vadovaujantis LR želdynų įstatymų ir LR Vyriausybės nutarimu „Dėl kriterijų, pagal kuriuos medžiai ir krūmai augantys ne miškų ūkio paskirties žemėje, priskiriami saugotiniams, sąrašo patvirtinimo ir medžių ir krūmų priskyrimo saugotiniams“ želdiniai, kurie auga prie gatvių ir yra didesnio kaip 12 cm skersmens yra laikomi saugotiniais.

Darbų metu numatoma pašalinti 16 medžių, esančių arti važiuojamosios dalies, statinio ribose. Naujų želdinių sodinimas šiuo projektu nenumatomas.

Tiesiant gatvės lovį turi būti vengiama nudraskyti esamų želdinių šaknis ekskavatoriumi ar kita technika, nukirsti didžiąją dalį šaknų. Vykdamas kasimo darbus, naudoti šaknis saugančias technologijas, tokias kaip oro kastuvai arba tunelių kasimas po šaknimis.

Po kasimo darbų, gerinti šaknų augimo sąlygas, įterpiant biostimuliuojančius. Nederėtų šalinti storų, >5 cm šaknų. Jei paviršinių šalintinų šaknų yra ne viena, vienu pakirtimu šalinti iki 20 % šalintinų šaknų. Žiema ir vėlyvas ruduo šaknų pakirtimui yra geresnis laikas nei vegetacijos sezonas. Naudoti tam skirtus įrankius ir mechanizmus – šaknis reikia pakirsti ar nupjauti aštriais įrankiais, paliekant kuo lygesnes (kuo mažiau išdraskytas) pjūvio vietas.

Visoje statybų teritorijoje po pagrindinių statybos darbų numatoma sutvarkyti pažeistus vejos plotus.

Žymuo:	Lapas	Lapų	Laida
	3	8	0

**UL-22-0060-01-KRP-BD/S.BAR-01**

**Baigiamieji darbai** apima teritorijos, esančios darbų vykdymo zonoje, sutvarkymą: pažeistų plotų rekultivavimą, viršutinio dirvožemio sluoksnio atstatymą, statybinių šiukšlių išvežimą.

## **KITA INFORMACIJA**

### **Aplinkos sprendinių pritaikymas neįgaliesiems**

Tvarkoma gatvė yra Ds kategorijos, numatoma įrengti 4,0 m pločio dangą. Atskiri šaligatviai neprojektuojami. Pagal STR2.06.04:2014 „Gatvės ir vietinės reikšmės keliai. Bendrieji reikalavimai“ reikalavimus, Ds kategorijos gatvėje pėsčiųjų eismas galimas bendrame sraute. Ant gatvės dangos neturi būti dangčių, grotų, trapų ir kitų kliūčių, kyšančių aukščiau ar įleistų giliau kaip 10 mm nuo projektuojamo paviršiaus.

### **Atliekų surinkimas**

Po projekte numatytų įrengimo darbų statybinės atliekos išvežamos ir statybvietė sutvarkoma.

### **Inžineriniai tinklai**

Į statybos darbų zonos ribas patenka tokie inžineriniai tinklai: žemos įtampos oro linijos ir požeminiai elektros tinklai, vandentiekio ir buitinių nuotekų tinklai, dujotiekis.

Dirbant esamų inžinerinių tinklų apsaugos zonose, prieš pradėdant žemės darbus, privaloma išsikviesti inžinerinius tinklus eksploatuojančių institucijų atstovus arba gautų jų leidimą kasinėjimo darbams. Darbus vykdyti rankiniu būdu, nepažeidžiant esamų komunikacijų. Pažeidus būtina sutvarkyti. Vis inžinerinių sistemų žymėjimų ženklai statybos darbų metu turi būti atstatyti į esamą vietą.

### **Transporto eismo organizavimas statybos darbų metu.**

Statybos metu darbus organizuoti taip, kad būtų įmanomas žmonių patekimas į aplinkinius žemės sklypus. Prieš darbų vykdymo zoną įrengti laikinus kelio ženklus, įspėjančius apie vykdomus darbus, bei aptverti darbų vykdymo vietas.

### **Tretieji asmenys**

Projekto sprendiniai pateikti Lankų g. inžinerinio statinio ribose, dėl to projektas parengtas nepažeidžiant trečiųjų asmenų interesų.

### **PASTABOS:**

1. Vykdamas statybos darbus visus matmenis būtina tikslinti vietoje.
2. Statybos darbų Rangovas, prieš pradėdamas vykdyti žemės darbus, privalo išsikviesti inžinerinius tinklus eksploatuojančios organizacijos atstovą. Atliekant darbus greta esamų inžinerinių tinklų - žemės darbai turi būti vykdomi rankiniu būdu, nepažeidžiant esamų komunikacijų. Pažeidus sutvarkyti.
3. Statybos darbai turi būti vykdomi griežtai pagal projektą, pasirašant nustatyta tvarka darbų aktus, vykdamas statybos priežiūrą vykdančių tarnybų reikalavimus, turint gaminių sertifikavimo arba kitus kokybę įrodančius dokumentus.
4. Projekte numatyti reikalavimai medžiagoms, gaminiams, darbų vykdymui pagal turimus pradinis duomenis. Statybos metu atsiradus nenumatytoms aplinkybėms, šie reikalavimai gali būti patikslinti projekto vykdymo priežiūros metu.
5. Visos statybos ir apdailos medžiagos turi atitikti LR galiojančius priešgaisrinės saugos ir higienos reikalavimus bei turėti atitikties sertifikatus.
6. Esamų inžinerinių komunikacijų požeminių sklendžių kapos ir šulinių liukai, patenkantys po naujai projektuojamomis dangomis, privalo būti paaukštinti ar nužeminti iki projekcinio aukščio.
7. Esant neatitikimams tarp projekto sudarančių dokumentų, kaip pagrindine projektine medžiaga remtis techninėmis specifikacijomis, aiškinamuoju raštu, brėžiniais, sąnaudų žiniaraščiais.

Žymuo:	Lapas	Lapų	Laida
	4	8	0

**UL-22-0060-01-KRP-BD/S.BAR-01**

## **APLINKOS APSAUGOS SKYRIUS BENDRIEJI DUOMENYS**

**Informacija apie planuojamos ūkinės veiklos organizatorių:** Jonavos rajono savivaldybės administracija, Žeimių g. 13, LT-55158 Jonava. Tel. (8 349) 50 154, el. paštas: administracija@jonava.lt

**Informacija apie projekto rengėją:** UAB "URBAN LINE", Liepkalnio g. 85, LT – 02120 Vilnius; el. paštas: info@urbanline.lt. Kontaktinis asmuo: projekto vadovas Vitalijus Aleksandrovas, tel. 8 699 61112; el. paštas: vitalijus.aleksandrovas@urbanline.lt

**Ūkinės veiklos pavadinimas** Lankų g. (SI-041), Praulių k., Šilų sen., Jonavos r. sav. kapitalinio remonto projektas. Projekto aplinkos apsaugos skyriaus tikslas yra parodyti, kad esamos gatvės remonto darbai neturės neigiamo reikšminio poveikio jų vykdymo zonoje esančioms teritorijoms bei aplinkos požūriui jautrioms teritorijoms (saugomos ir ekotinklo „Natura 2000“ buveinės bei kitos tarptautinės svarbos teritorijos).

Pagal Lietuvos Respublikos planuojamos ūkinės veiklos poveikio aplinkai vertinimo įstatymą poveikio aplinkai vertinimas atliekamas, kai planuojama ūkinė veikla įrašyta į planuojamos ūkinės veiklos, kurios poveikis aplinkai privalo būti vertinimas, rūšių sąrašą arba kai atrankos metu nustatoma, kad planuojamai ūkinei veiklai yra privalomas jo poveikio aplinkai vertinimas.

Projekte nagrinėjama Lankų gatvė, kuri išsidėsčiusi Jonavos rajone, Praulių kaime. Šioje vietoje nėra jokių saugomų teritorijų, įskaitant Natura 2000 teritorijas. Todėl planuojami statybos darbai savo apimtimis nepatenka į planuojamos ūkinės veiklos, kuri dėl savo pobūdžio gali daryti reikšmingą poveikį aplinkai ir kuriai reikia atlikti poveikio aplinkai vertinimą, sąrašą bei atranką dėl poveikio aplinkai vertinimo, sąrašą.

Rengiamas gatvės remonto projekto aplinkos apsaugos skyrius – tai esamos aplinkos būklės įvertinimas, būsimos veiklos poveikio aplinkai ir priemonių jam sumažinti numatymas. Jame atsižvelgiama į visus aplinkos komponentus, kurie paveikiami vykdant ūkinę veiklą, t.y. vanduo, oras, dirvožemis, biologinė įvairovė, kraštovaizdis, žmogus.

### **PLANUOJAMA ŪKINĖ VEIKLA**

Lankų g. (SI-041), Praulių k., Šilų sen., Jonavos r. sav. kapitalinio remonto projektas. Projekto įgyvendinimo metu numatoma įrengti asfalto dangos važiuojamąją dalimi ir nuvažas.

Numatomas eksploatacijos laikas neribotas.

Po nagrinėjamų statybos darbų jokia produkcija nebus gaminama.

**Energijos šaltinių poreikiai.** Nagrinėjamos gatvės remonto darbams bus naudojamos įprastos kelių statybos mašinos ir medžiagos. Degalai ir tepalai įrenginiams bei mechanizmams atvežami, panaudoti tepalai išvežami laikantis Lietuvos Respublikos standartų.

Numatomas maksimalus elektros energijos poreikis statybos darbų metu – apie 50 kW. Kiti energetiniai ir technologiniai ištekliai nebus naudojami.

Statybos darbų metu cheminės medžiagos ir preparatai nenaudojami.

**Technologiniai procesai.** Po statybos darbų technologiniai procesai nebus vykdomi.

### **INFORMACIJA APIE POVEIKIUS APLINKAI**

**Informacija apie cheminę, fizikinę, biologinę ir kitų reglamentuojamų veiksnių taršą:**

Gatvės remontui reikalingos žaliavos: gruntas, smėlis, žvyras, skalda, asfalto mišiniai, cementbetonio mišiniai. Tvarkant inžinerinius tinklus naudojamas plastikas, metalas. Žaliavų ir medžiagų kiekiai pateikti atskirų projektų dalių sąnaudų žiniaraščiuose.

Gatvės statybos darbų bei gatvės eksploatavimo metu cheminės medžiagos ir jų preparatai, pavojingos cheminės medžiagos ir jų preparatai, radioaktyvios medžiagos, pavojingos ir nepavojingos atliekos nebus naudojamos ir laikomos.

Gatvės remonto darbų metu bus naudojami tokie gamtiniai ištekliai kaip vanduo, žvyras, smėlis, skalda. Šie ištekliai bus išgaunami kitur (karjeruose) ir atvežti į panaudojimo vietą. Gatvės remonto ir eksploatavimo metu biologinės taršos susidarymas nenumatomas.

Gatvės remontas nėra susijęs su gamyba, todėl gamybinės, pavojingos ir radioaktyviosios atliekos nesusidarys. Gatvės eksploatavimo metu atliekų susidarymas nenumatomas, o naudotojų pakelėse paliekamos šiukšlės bus surenkamos komunalinių paslaugų įmonių. Pagrindinės statybinės atliekos susidarys statybos darbų metu, jų kiekiai pateikti Pasirengimo statybai ir statybos darbų organizavimo dalyje.

**Poveikis saugomoms gamtinėms teritorijoms.** Projektuojama Lankų gatvė nepatenka į saugomų gamtinių teritorijų ribas. Artimiausios gamtinės teritorijos – Neries upė, nutolusi apie 3,0 km į pietūs.

Artimiausios ekotinklo „Natura 2000“ buveinių apsaugai skirtos teritorijos yra Neries upė (LTVIN0009), kuriame saugoma

Žymuo:	Lapas	Lapų	Laida
<b>UL-22-0060-01-KRP-BD/S.BAR-01</b>	5	8	0

3260 Upių sraunumos su kurklių bendrijomis, 6430 Eutrofiniai aukštieji žolynai, 6510 Šienaujamos mezofitų pievos, 7160 Nekalkingi šaltiniai ir šaltiniuotos pelkės, 8210 Karbonatinių uolienu atodangos, 8220 Silikatinių uolienu atodangos, Lutra lutra, Ophiogomphus cecilia.

Atsižvelgiant į gatvės remonto darbų pobūdį, apimtis ir į tai, kad darbai bus vykdomi gatvės raudonųjų linijų ribose pagal bendrajame plane numatytą vietą, neigiamas poveikis saugomoms teritorijoms ir jų vertybėms nenumatomas.

**Poveikis nekilnojamojo kultūros paveldo objektams.** Lankų gatvė išsidėsčiusi gyvenamosios paskirties teritorijoje, kurioje nėra jokių nekilnojamojo kultūros paveldo objektų. Artimiausias kultūros paveldo objektas - Gudžionių piliakalnis su gyvenvietė (kodas 23704), kuris išsidėstęs apie 2,2 km atstumu nuo gatvės pietų kryptimi.

Kadangi gatvės remonto darbai bus vykdomi pagal bendrąjį planą numatytoje vietoje ir dėl sąlyginai nedidelių darbų apimčių numatoma, kad planuojami statybos darbai reikšmingo poveikio artimiausiems kultūros paveldo objektams neturės.

Bet kokių atveju, jei atliekant statybos ar kitokius tvarkybos darbus aptinkama archeologinių radinių ar nekilnojamojo daikto vertingųjų savybių, valdytojai ar darbus atliekantys asmenys apie tai privalo pranešti Savivaldybės paveldosaugos padaliniiui, o šis informuoja Kultūros paveldo departamentą. Departamentas gali sustabdyti darbus 15 dienų. Per šį terminą jis kartu su savivaldybės paveldosaugos padaliniu turi patikrinti pranešimą ir priimti sprendimą inicijuoti ar neinicijuoti aptiktos nekilnojamosios kultūros vertybės įregistravimą, kultūros paveldo objekto skelbimą saugomu ar aptiktos vertingosios savybės atskleidimą ir apsaugos reikalavimų patikslinimą.

**Poveikis paviršiniam vandeniui.** Praulių kaimo pietrytiniu pakraščiu teka Varnakos upė, nuo Lankų gatvės nutolusi apie 250 m.

Statybos darbų metu didelis nuotekų kiekis nesusidarys. Neigiamas poveikis paviršiniams ir požeminiams vandenims galimas tik atsitikus nenumatytiems įvykiams, kaip atidirtų tepalų iš mechanizmų išbėgimo, dažų atliekomis. Bet kokių atveju galimam neigiamam poveikiui sumažinti darbus vykdanči statybos įmonė turi numatyti tepalų surinkimo sistemą. Statybos darbus vykdanči statybos įmonė turi numatyti tepalų surinkimo sistemą. Darbų zonoje laikomos tepalus absorbuojančios medžiagos, specialūs konteineriai tepalų surinkimui..

Statybos darbų metu didelis nuotekų kiekis nesusidarys. Neigiamas poveikis paviršiniams ir požeminiams vandenims galimas tik atsitikus nenumatytiems įvykiams bei avarijomis.

Eksplotavimo laikotarpiu pagrindiniu taršos šaltiniu išlieka lietaus vanduo.

**Poveikis orui.** Oro taršos ribinius dydžius reglamentuoja LR Aplinkos ministro ir LR Sveikatos apsaugos ministro 2000 m. spalio 30 d. įsakymas Nr. 471/582 „Dėl teršalų, kurių kiekis aplinkos ore ribojamas pagal Europos sąjungos kriterijus, sąrašo ir teršalų, kurių kiekis aplinkos ore ribojamas pagal nacionalinius kriterijus, sąrašo ir ribinių aplinkos oro užterštumo verčių patvirtinimo“ ir 2010 m. liepos 7 d. įsakymas Nr. D1-585 / V-611 „Dėl aplinkos ore užterštumo sieros dioksidu, azoto dioksidu, azoto oksidais, benzeno, anglies monoksidu, švinu, kietosiomis dalelėmis ir ozonu normų patvirtinimo“.

Didžiausią neigiamą įtaką žmonių gyvenimo kokybei daro žvyrkelių dulės. Gatvių / kelių dulkių dalelės yra 1-100 µm dydžio. Po automobilio pravažiavimo dalelės pakyla į orą ir sudaro 10-200 m ilgio vėjo nešamą 50-100 mg/m<sup>3</sup> koncentracijos debesį, iš kurio dulkių dalelės pamažu iškrenta.

1 lentelė. Aplinkos oro teršalų ribinės vertės

Teršalo pavadinimas	Ribinės vertės pagal AM ministro įsakymą Nr.591/640 (2001m. gruodžio 11d.)	
	Periodas	Ribinė vertė
Anglies monoksidas	8 valandų	10mg/m <sup>3</sup>
Azoto oksidai	1valandos	200ug/m <sup>3</sup>
	Kalendorinių metų	40ug/m <sup>3</sup>
Kietos dalelės KD10	24 valandų	50 ug/m <sup>3</sup>
	Kalendorinių metų	40 ug/m <sup>3</sup>
Kietos dalelės KD2,5	Kalendorinių metų	20 ug/m <sup>3</sup>

Dabartiniu metu pagrindiniai taršos šaltiniai – Lankų gatve, važiuojančios transporto priemonės. Daugiausiai tai vietinių gyventojų lengvasis transportas bei aptarnaujantis transportas.

Projektu numatoma sutvarkyti gatvę, įrengiant geros būklės asfalto dangos važiuojamąją dalį. Sutvarkius gatvę, įrengus naują lygesnę dangą, prognozuojama, kad gatvė eis mas nesusintensyvės, tačiau jis taps sklandesnis, poveikis orui sumažės, t. y. tarša kietosiomis dalelėmis neviršys leistinų ribų ir nekels grėsmės statinyje ar prie jo būnantiems žmonėms, tuo pačiu ir oro

Žymuo:	Lapas	Lapų	Laida
	6	8	0

UL-22-0060-01-KRP-BD/S.BAR-01

tarša neviršys didžiausių leistinų taršos dydžių.

Statybos darbų metu didesnis dulkių kiekis numatomas nuo ardomų konstrukcijų, grunto kasimo, naujų medžiagų ir konstrukcijų transportavimo bei skleidimo, sandėliavimo metu. Taip pat dulkės bus keliamos viršutinio dirvožemio sluoksnio sandėliavimo ir darbų zonos rekultivavimo metu. Oro tarša išmetamosiomis dujomis galima dėl mechanizmų, turinčių benzininių ir dyzelinių variklių, degimo liekanų.

**Poveikis dirvožemiui.** Dirvožemis sandėliuojamas numatytose vietose visų statybos darbų metu.

Prieš vykdant darbus, viršutinis dirvožemio sluoksnis (~10 cm) nuimamas ir sandėliuojamas sutartinėse vietose. Baigus statybos darbus, pažeisti plotai rekultivuojami, atstatomas viršutinis dirvožemio sluoksnis. Tose vietose, kur dirvožemis nėra pažeistas ar degraduotas, bus laikomasi specialiųjų žemės naudojimo sąlygų, t.y. išsaugomi derlingą dirvožemio sluoksnį.

Atsižvelgiant į nagrinėjamų statybos darbų pobūdį, tikėtina, kad tiesioginis neigiamas poveikis dirvožemiui nenumatomas ir galimas tik atsitikus nenumatytiems atvejams. Dirvožemio apsaugai nuo taršos būtina tinkamai parinkti statybinių medžiagų, atliekų saugojimo ir atidirbtų tepalų surinkimo vietas.

Avarinių išsiliejimų atveju statybos darbus vykdanči įmonė turi numatyti tepalų surinkimo sistemą. Darbų zonoje laikomos tepalus absorbuojančios medžiagos, specialūs konteineriai tepalų surinkimui. Žemiausiose aikštelės vietose įrengiami šuliniai – sėsdintuvai, kurie skirti surinkti tepalus ar kitus teršalus netikėto išsiliejimo iš transporto priemonių, esančių laikinoje statybos aikštelėje, metu. Iš šulinio – sėsdintuvo atliekos išvežamos į atliekų perdirbimo įmonę. Degalai ir tepalai nesandėliuojami. Laikina statybos aikštelė įrengiama taip, kad nepažeistų darbų zonoje augančių vertingų želdinių, neužterštų dirvožemio.

**Poveikis bioįvairovei ir kraštovaizdžiui.** Naujos, tvarkingos dangos daro didelį poveikį aplinkos estetiniam vaizdai. Dėl atliekamų darbų tikėtina, kad tvarkomų teritorijų aplinka atitiks Praulių kaimo formuojamą savitumo koncepciją ir reikšmingo neigiamo poveikio vizualinei kraštovaizdžio kokybei nedarys. Atsižvelgiant į tolimą atstumą iki kultūros paveldo objektų ir gamtinių išteklių, neigiamas gatvės remonto darbų poveikis jiems nenumatomas.

Atlikus visus baigiamuosius statybos darbus, bus rekultivuoti visi statybos metu paveikti plotai, suformuoti vietovės nuolydžiai, neiškrepiant buvusių landšaftinių profilių.

Laikinas minimalus poveikis bioįvairovei galimas tik statybos darbų metu (triukšmas, oro tarša). Bet kokie šalinimo darbai numatomi vykdyti tik susiderinus su Statytoju ir kitomis suinteresuotomis institucijomis.

**Ekstremalios situacijos.** Statybos darbų metu būtina numatyti galimų avarių išvengimo ir likvidavimo priemonės – už tai atsakinga statybos darbus atliekanti statybos įmonė. Bet kokių atveju, galimam neigiamam poveikiui sumažinti statybos darbus vykdanči įmonė turi numatyti tepalų surinkimo sistemą. Statybos darbų metu turi būti laikomos tepalus absorbuojančios medžiagos, specialūs konteineriai tepalų surinkimui. Žemiausiose aikštelės vietose įrengiami šuliniai – sėsdintuvai, iš kurių atliekos išvežamos į atliekų perdirbimo įmonę.

Teritoriją kertančių požeminių tinklų apsaugai, visų kabelių tinklų zonoje darbai turi būti vykdomi tik rankiniu būdu ir dalyvaujant eksploatuojančių organizacijų atstovams. Avarių su mechanizmais, įrenginiais padarinių likvidavimui būtina kreiptis į specialistus.

Darbų metu gaisrų ir ekstremalių situacijų tikimybė yra minimali. Siekiant sumažinti avarių ir gaisrų tikimybę, būtina naudoti reikiamas apsaugos priemones (pvz. statybos aikštelėse numatyti gesintuvus, nedegius rūbus ir batus darbininkams, ir pan.) bei užtikrinti informaciją apie jas.

**Poveikis žmogui.** Neigiamas poveikis darbininkams gali būti dėl triukšmo, vibracijos, keliamų dulkių:

- jei triukšmo lygis visu darbo metu viršija ar gali viršyti 80 dB(A), darbdaviai privalo aprūpinti darbuotojus ausų AAP (LR socialinės apsaugos ir darbo ministrės ir LR sveikatos apsaugos ministro 2013 m. birželio 25 d. įsakymas Nr. A1-310/V-640 „Dėl darbuotojų apsaugos nuo triukšmo keliamos rizikos nuostatų patvirtinimo“); taip pat rekomenduojama atitinkamai planuoti triukšmingą veiklą dienos metu, t.y. nuo 6.00 val. iki 22.00 val., nedirbti naktimis bei švenčių dienomis;
- pneumatinio plaktuko vibracija gali būti sumažinta parenkant techniką ir planuojant darbo laiką (riboti dirbančiųjų su vibracija keliančių įrangą laiką);
- cemento ir smėlio dulkių poveikis gali būti sumažintas naudojant kvėpavimo apsaugos priemones;
- akių apsaugai turi būti naudojami apsauginiai akiniai;
- apsaugai nuo dažų (jei bus naudojami) poveikio būtina naudoti kvėpavimo apsaugos priemones ir spec. aprangą.

**Triukšmo poveikis.** LR Triukšmo valdymo įstatymu apibrėžta, kad triukšmo ribinis dydis – tai triukšmo rodiklio vertė, kurią viršijus triukšmo šaltinio valdytojas privalo imtis priemonių skleidžiamam triukšmui šalinti ar mažinti. Triukšmo ribinius dydžius reglamentuoja higienos norma HN 33:2011 „Triukšmo ribiniai dydžiai gyvenamuosiuose ir visuomeninės paskirties pastatuose

Žymuo:	Lapas	Lapų	Laida
UL-22-0060-01-KRP-BD/S.BAR-01	7	8	0

bei jų aplinkoje“.

Pagrindiniai triukšmo taršos šaltiniai gatvės aplinkoje – Lankų gatve važiuojančios transporto priemonės. Daugiausiai tai vietinių gyventojų lengvasis transportas bei aptarnaujantis transportas.

Prasta techninė gatvės būklė turi įtakos pravažiuojančių transporto priemonių skleidžiamam triukšmo didėjimui. Remiantis „APR-T10 Aplinkosauginių priemonių projektavimo, įdiegimo ir priežiūros rekomendacijomis. Kelių eismo triukšmo mažinimas“ žvyro dangą yra 4-6 dB(A) triukšmingesnė nei asfalto dangą.

2 lentelė. Didžiausi leidžiami triukšmo ribiniai dydžiai gyvenamuosiuose ir visuomeninės paskirties pastatuose bei jų aplinkoje

Eil. Nr.	Objekto pavadinimas	Paros laikas*	Ekvivalentinis garso slėgio lygis (LAeqT), dBA	Maksimalus garso slėgio lygis (LAFmax), dBA
1.	Gyvenamųjų pastatų gyvenamosios patalpos, visuomeninės paskirties pastatų miegamieji kambariai, stacionariųjų asmens sveikatos priežiūros įstaigų palatos	diena vakaras naktis	45 40 35	55 50 45
2.	Visuomeninės paskirties pastatų patalpos, kuriose vyksta mokymas ir (ar) ugdymas	–	45	55
3.	Gyvenamųjų pastatų ir visuomeninės paskirties pastatų (išskyrus maitinimo ir kultūros paskirties pastatus) aplinkoje, veikiamoje transporto sukeliama triukšmo	diena vakaras naktis	65 60 55	70 65 60

\* Paros laiko (dienos, vakaro ir nakties) pradžios ir pabaigos valandos suprantamos taip, kaip apibrėžta Lietuvos Respublikos triukšmo valdymo įstatymo [1] 2 straipsnio 3, 9 ir 28 dalyse nurodytų dienos triukšmo rodiklio (Ldienos), vakaro triukšmo rodiklio (Lvakaro) ir nakties triukšmo rodiklio (Lnakties) apibrėžtyse.

Įrengus asfalto dangą, lygus naujos dangos paviršius sumažins automobilių keliamą triukšmo lygį.

Atsižvelgiant į tai, transporto skleidžiamas triukšmas neviršys didžiausių leidžiamų triukšmo ribinių dydžių, dėl to girdimo triukšmo lygis nekels grėsmės žmonių sveikatai ir atitiks jų darbui, poilsiui bei miegui būtinas komfortines aplinkos sąlygas aplinkoje, veikiamoje transporto sukeliama triukšmo ribinis dydis naktį yra 60 dB(A).

Žymuo:	Lapas	Lapų	Laida
	8	8	0

UL-22-0060-01-KRP-BD/S.BAR-01

## BENDROJI TECHNINĖ SPECIFIKACIJA

Gatvės techninis darbo projektas (toliau – Projektas) parengtas pagal Jonavos rajono savivaldybės administracijos (toliau – Užsakovo) patvirtintos Statinio projektavimo užduoties reikalavimus.

Projekto pavadinimas – Lankų g. (Nr. SI-041), Praulių k., Šilų sen., Jonavos raj. sav. kapitalinio remonto projektas.

Statinio projekto etapas – kapitalinio remonto techninis darbo projektas.

Statinio kategorija – Neypatingasis statinys.

### 1. Taikymo sritis

Šios techninės specifikacijos yra neatskiriama statinio techninių specifikacijų bendroji dalis. Jos papildo bendraisiais reikalavimais ir nurodymais atskirų projekto sudedamųjų dalių technines specifikacijas.

### 2. Bendrosios nuostatos

Tam, kad būtų pastatytas inžinerinis statinys, turi būti patvirtintas Statinio projektas ir gautas statybą leidžiantis dokumentas. Statybą leidžiančio dokumento išdavimo tvarka nustatoma vadovaujantis statybos techniniu reglamentu STR 1.05.01:2017 „Statybą leidžiantys dokumentai. Statybos užbaigimas. Nebaigto statinio registravimas ir perleidimas. Statybos sustabdymas. Savavališkos statybos padarinių šalinimas. Statybos pagal neteisėtai išduotą statybą leidžiantį dokumentą padarinių šalinimas“.

Šiuo atveju, vykdant neypatingojo statinio, t. y. Ds kategorijos gatvės, kapitalinį remontą, kaimo teritorijoje, statybą leidžiantis dokumentas nėra privalomas. Statybos darbai gali būti pradėti turint statinio projekto tvirtinimo dokumentą ir inžinerinių statinių savininkų/ valdytojų rašytinius sutikimus, kai projekto sprendiniai patenka į kitų statinių apsaugos zonas ar kitas teritorijas.

Statinio projektas parengtas, vadovaujantis Lietuvos Respublikoje galiojančiais teisės aktais, reglamentuojančiais statomo statinio statybos procesą. LR įstatymų, statybos normatyvinių dokumentų bei standartų, kuriais vadovautasi, rengiant Statinio projektą, sąrašas pateiktas atskiru dokumentu Nr. UL-22-0060-01-KRP-BD/S.NDŽ-01

#### Kvalifikaciniai reikalavimai statybos rangovui ir subrangovams.

Statinio statybos rangovais ir subrangovais gali būti LR ar užsienio valstybės fizinis asmuo, juridinis asmuo ar kita užsienio organizacija ar jų padalinys, turintys LR statybos įstatymo nustatytą teisę užsiimti statyba ir vykdantys statybą rangos sutarties pagrindu.

Statybos rangovas ir subrangovai privalo turėti visus reikalingus atestatus ir licencijas (jei reikia) suprojektuotam statiniui rekonstruoti, statyti.

Ypatingojo statinio statybos rangovas turi atitikti šiuos kvalifikacinius reikalavimus:

- neturi būti pradėtas bankroto procesas, kreiptasi į teismą dėl kvalifikacijos atestato galiojimo sustabdymo, galiojimo panaikinimo ar kitokio apribojimo;
- darbams turi vadovauti aplinkos ministro nustatyta tvarka atestuoti statybos techninės veiklos pagrindinių sričių vadovai, dirbantys pagal darbo sutartį ypatingojo statinio statybos vadovas ir (ar) ypatingojo statinio specialiuju statybos darbų vadovai pagrindiniams specialiesiems statybos darbams;
- privalo turėti vykdomo darbo srities darbuotojų;
- turi būti įdiegęs kokybės vadybos sistemą;
- privalo turėti nustatyta tvarka patvirtintas ir galiojančias įmonės statybos taisykles vykdomiems darbams atlikti;

0	2022-09	Statybos leidimui, konkursui ir statybai			
Laida	Išleidimo data	Laidos statusas. Keitimo priežastis (jei taikoma)			
Kval. patv. dok. Nr.	<b>III URBANLINE</b> Liepkalnio g. 85, LT-02120 Vilnius; Tel. Nr.: 8 699 19380; Įmonės kodas: 300149157		Statinio projekto pavadinimas <b>LANKŲ G. (Nr. SI-041), PRAULIŲ K., ŠILŲ SEN., JONAVOS RAJ. SAV. KAPITALINIO REMONTO PROJEKTAS</b>		
			Statinio numeris ir pavadinimas <b>01 SUSISIEKIMO KOMUNIKACIJOS: GATVĖS (LANKŲ G.)</b>		
25326	SPV	V. Aleksandrovas			
		Dokumento pavadinimas:		Laida	
		<b>BENDROJI TECHNINĖ SPECIFIKACIJA</b>		0	
LT	Statytojas ir (arba) Užsakovas <b>JONAVOS RAJONO SAVIVALDYBĖ / JONAVOS RAJONO SAVIVALDYBĖS ADMINISTRACIJA</b>		Dokumento žymuo		Lapas
			<b>UL-22-0060-01-KRP-BD/S.BTS-01</b>		Lapų
				1	17

- rangovas, siekiantis turėti teisę atlikti visus bendruosius statybos darbus, privalo turėti ne mažesnę kaip 2 metų veiklos patirtį statybos srityje, kiti rangovai – ne mažesnę kaip vienu metų veiklos patirtį statybos srityje. Rangovas atitinka veiklos patirties statybos srityje reikalavimą, jeigu jam po reorganizavimo perėjo rangovo, kuris iki reorganizavimo atitiko šį reikalavimą, teisės ir pareigos.

**Kvalifikaciniai reikalavimai bendrųjų ir specialiųjų statybos darbų vadovams ir specialistams.**

Statinio statybos bendrųjų darbų vadovas (tuo atveju, kai jis nėra statinio statybos vadovas) gali būti fizinis asmuo (specialistas, turintis statybos, architektūros ar kitą aukštąjį inžinerinį išsilavinimą), atestuotas nustatyta tvarka, kuris, atstovaudamas rangovui (kai statyba vykdoma rangos būdu) ar statytojui (užsakovui) (kai statyba vykdoma ūkio būdu), įgyvendina statinio projektą nuo statybos pradžios iki statybos užbaigimo, vadovauja bendriesiems statybos darbams, techniniais klausimais pavaldus statinio statybos vadovui ir pagal kompetenciją atsako už pastatyto statinio normatyvinę kokybę.

Specialiųjų statybos darbų vadovu gali būti fizinis asmuo (specialistas, turintis statybos ar kitą aukštąjį arba aukštesnį inžinerinį išsilavinimą), atestuotas nustatyta tvarka, kuris, atstovaudamas rangovui (kai statyba vykdoma rangos būdu) ar statytojui (užsakovui) (kai statyba vykdoma ūkio būdu) ir įgyvendindamas statinio projektą nuo statybos pradžios iki statybos užbaigimo, vadovauja tam tikriems statybos specialiesiems darbams, būdamas techniškais klausimais pavaldus statinio statybos vadovui ir pagal kompetenciją atsako už pastatyto statinio normatyvinę kokybę.

**Statinio statybos techninės priežiūros organizavimo ir vykdymo tvarka**

Statinio statybos techninė priežiūra yra Statytojo / Užsakovo organizuojama statinio statybos priežiūra, kurios tikslas – kontroliuoti, ar statinys statomas pagal statinio projektą, statybos rangos sutarties sąlygas, taip pat normatyvinių statybos techninių dokumentų, normatyvinių statinio saugos ir paskirties dokumentų ir kitų teisės aktų reikalavimus.

Statinio statybos techninės priežiūros rangovu gali būti Lietuvos Respublikos ar užsienio valstybės fizinis asmuo, juridinis asmuo ar kita užsienio organizacija arba jų padalinys, statytojo (užsakovo) paveldimu organizuojantys statinio statybos techninę priežiūrą

Statinio statybos techninės priežiūros veikla turi būti organizuojama vadovaujantis STR 1.06.01:2016 „Statybos darbai. Statinio statybos priežiūra“ reikalavimais. Statinio statybos techninės priežiūros periodiškumas ir darbo apimties nustatomi vadovaujantis STR 1.04.04:2017 „Statinio projektavimas, projekto ekspertizė“ 18 priedo reikalavimais.

1 lentelė. Rekomendaciniai statinio statybos techninės priežiūros laiko skaičiavimai, kuriais reikia vadovautis, sudarant sutartis dėl statybos techninės priežiūros paslaugų atlikimo.

STR 1.01.03:2017 [5.23] punktas	STATINIŲ GRUPĖS PAGAL NAUDOJIMO PASKIRTĮ ATITINKANČIĄ STR 1.01.03:2017 [5.23]			
8.1, 8.2	KELIŲ IR GATVIŲ STATYBOS TECHINĖ PRIEŽIŪRA			
EIL. NR.	PAVADINIMAS	MINIMALUS VALANDŲ SKAIČIUS	PASTABOS	
1	Projekto nagrinėjimas	20		
2	Vienas kilometras kelio ar gatvės su vieno sluoksnio asfalto dangą	21	Sankasos įrengimo su pralaidomis, vandens nuvedimu ir drenažais, apsauginio šalčiui atsparaus sluoksnio, šalčiui nejautraus sluoksnio įrengimo, pagrindo įrengimo ir asfalto dangos vieno sluoksnio įrengimo techninė priežiūra	
3	Viena nuovaža	-		
4	Vienas kilometras asfaltbetonio dangos (kai įrengiama daugiau kaip viensluoksnė danga)	-		
5	Eismo saugumo priemonių įrengimas (vienam kilometrui kelio ar gatvės)	7		
6	Viena sankryža	-		
7	Dokumentacijos tvarkymas (paslėpti darbai, statybos produktų atitikties dokumentų,		12 val. skirta vienam mėnesiui, valandas	

Žymuo: <b>UL-22-0060-01-KRP-BD/S.BTS-01</b>	Lapas	Lapų	Laida
	2	17	0

		statybos žurnalų tvarkymas, aktų pasirašymas)		reikia dauginti iš statybos trukmės (mėnesiais)
	8	Geodezinės nuotraukos tikrinimas	12	
		Užbaigimo komisija	24	

Saugaus darbo, gaisrinės saugos, aplinkos apsaugos, tinkamų darbo higienos sąlygų statybvietėje ir statomame statinyje užtikrinimo reikalavimai; trečiųjų asmenų interesų apsauga statybos metu

Statybos rangovas statybvietėje ir statomame statinyje privalo užtikrinti saugaus darbo, gaisrinės saugos, aplinkos apsaugos bei tinkamų darbo higienos sąlygas, pagal galiojančius reikalavimus. Tuo tikslu turi būti:

- paskirtas statinio saugos ir sveikatos darbe koordinatorius;
- visiems darbuotojams turi būti praveisti instruktažai;
- įrengtos laikinos buitinės patalpos;
- statybos aikštelėje gerai prieinamoje vietoje įrengtas priešgaisrinis postas – skydas su gesintuvais ir kitu priešgaisrinio inventoriu (dėžės su smėliu, kibirai, laužtuvai ir kt.); Vanduo gaisrų gesinimui imamas iš esamų gaisrinių hidrantų arba iš artimiausių vandens telkinių;
- pirmosios medicininės pagalbos priemonės (vaistinė) su visais būtinais pirmosios medicininės pagalbos medikamentais ir kitomis medicininėmis priemonėmis pastatomas buitinėse patalpose ir pagal darbų vadovus nurodytose darbo zonose. Pirmosios medicininės pagalbos priemonės turi būti paženklintos specialiu ženklu. Matomose vietose turi būti užrašytas bendrosios pagalbos telefonas Nr. 112.
- įvykus rimtam susižeidimui ar kitai rimtai traumai, nukentėjusiam pirmiausiai vietoje pagal galimybes suteikiama pirmoji medicininė pagalba bei iškviečiama bendroju pagalbos telefonu grietoji medicininė pagalba ir nedelsiant apie įvykį pranešama Valstybinės darbo inspekcijos teritoriniam padaliniiui.
- visi darbuotojai turi būti aprūpinti asmeninėmis apsaugos priemonėmis sutinkamai su „Darbuotojų aprūpinimo asmeninėmis apsaugos priemonėmis nuostatais“;
- pastatyti biotualetai nurodytose vietose;
- aptvertos vykdomų inžinerinių tinklų etapo darbo vietos laikiniais inventoriniais aptvėrimais;
- gauti atitinkami leidimai žemės darbų vykdymui;
- žemės darbai vykdomi pagal STR 1.06.01:2016 ir DT 5-00 nurodymus ir reikalavimus, prisilaikant nurodytų tranšėjų ir duobių šlaitų nuolydžių, priklausančių nuo iškasos gylio bei sutikto grunto;
- darbų vykdymo metu Statybos rangovas turi užtikrinti privažiavimą prie esamų statinių, pėsčiųjų perėjimui per tranšėjas turi būti įrengti laikini pėsčiųjų tilteliai su apsauginiais turėklais;
- užtikrinta, kad pašaliniai asmenys nepatektų į statybos aikštelę bei darbų vykdymo zoną;
- visi elektriniai statybos mechanizmai, įrankiai būtų įžeminti;
- visa elektros įranga, priedai ir įrengimai turi būti suprojektuoti ir pagaminti, kad veiktų elektros tiekimo sistemoje ir turėtų sekančias charakteristikas: Aukšta įtampa 10 kV; Žema įtampa 380 kV; 3 fazės, TN-S sistema (5 gyslų sistema) Dažnis 50Hz. Apsaugos laipsnis, jei nenurodyta kitaip techninėse specifikacijose ir brėžiniuose: visa elektros įranga (lauke) IP 54, visa elektros įranga sumontuota patalpose pagal patalpos paskirtį;
- statybos rangovas pateikia ir sumontuoja visą elektros valdymo įrangą montuojamoms sistemoms ir įrenginiams. Visa statybos rangovo pristatoma įranga turi būti pilnai sukomplektuota. Statybos rangovas turi užtikrinti jos prijungimą prie 220V ir aukštesnės įtampos sistemų ir reikalingus išbandymus. Statybos rangovas turi sudaryti visos elektros įrangos ir variklių sąrašus;
- statybos rangovas pateikia ir sumontuoja visą elektros valdymo įrangą montuojamoms sistemoms ir įrenginiams. Visa Rangovo pristatoma įranga turi būti pilnai sukomplektuota. Rangovas turi užtikrinti jos prijungimą prie 220V ir aukštesnės įtampos sistemų ir reikalingus išbandymus. Rangovas turi sudaryti visos elektros įrangos ir variklių sąrašus;
- iškasos žmonių judėjimo vietose turi būti aptvertos;
- pavojingos zonos aptvertos, darbo vietos gerai apšviestos;
- statybinių gaminių kėlimas atliekamas patikrinta ir išbandyta įranga;
- nebūtų dirbama su mechanizmais prie esamų elektros oro linijų, prieš tai jų neatjungus;
- nebūtų žmonių po keliamomis konstrukcijomis, medžiagomis ir zonose, kur jos gali nukristi;
- darbininkai turi būti aprūpinti specialia apranga;
- iki statybos pradžios turi būti parengtas statybos vykdymo projektas;
- kasant tranšėjas ar iškasų šlaitus vertikaliai, sienutės turi būti išramstomos. Kategoriškai draudžiama būti tranšėjose su vertikaliomis sienutėmis be išramstymo;

Žymuo:	Lapas	Lapų	Laida
	UL-22-0060-01-KRP-BD/S.BTS-01	3	17

- visi mechanizmai statybos aikštelėje turi būti tvarkingame stovyje. Degalų ir tepalų nutekėjimas ir patekimas į gruntą draudžiamas. Draudžiama naudoti ir kitokias gamtai pavojingas medžiagas;
- išvažiuojant mechanizmams ar kitokiam transportui iš statybos aikštelės jie turi būti nuplaunami, kad nebūtų užteršta gatvių danga;
- augalinis sluoksnis panaudojamas teritorijos tvarkymo darbams ir žalių zonų įrengimui;
- trečiųjų asmenų interesų apsauga privalo būti vykdoma statybos vadovo visą statybos laikotarpį. Statybos metu Statybos rangovas turi darbus organizuoti taip, kad būtų įmanomas žmonių patekimas į aplinkinius žemės sklypus.

### 3. Techninė dokumentacija

#### Projekto ekspertizė

*Statinio projekto bendroji ekspertizė.* Statinio projekto ekspertizė yra privaloma Ypatingojo statinio ir statinio, kurio LR statybos įstatymo 6 straipsnio 3 dalimi, nurodyto Vyriausybės ar jos įgaliotos institucijos statinių, kurie turi būti pritaikomi specialiesiems neįgaliųjų poreikiams, sąraše, ir statinio, kurio projektavimas ir (ar) statyba finansuojama Lietuvos Respublikos ir (ar) Europos Sąjungos biudžeto lėšomis, projektų ekspertizė privaloma. Kultūros paveldo statinių tvarkomųjų statybos darbų projektų ekspertizės atlikimo privalomus atvejus, suderinęs su aplinkos ministru, nustato kultūros ministras. Kitus statinio projekto ar atskirų statinio projekto dalių ekspertizės privalomus atvejus nustato aplinkos ministras. Statinio projekto ekspertizė neprivaloma krašto apsaugos tikslams skirtose teritorijose projektuojant nesudėtingąjį statinį, kurio projektavimas ir statyba finansuojama Lietuvos Respublikos biudžeto lėšomis. Statinio projekto ekspertizė atliekama dėl naujų statinių statybos, statinių rekonstravimo, kapitalinio remonto projektų ir statinių projektų, kuriuose numatyti kultūros paveldo statinio tvarkomieji paveldosaugos darbai, taip pat aplinkos ministro nustatytais atvejais, kai gavus statybą leidžiantį dokumentą keičiami šioje dalyje nurodytų statinių projektų sprendiniai, kuriais įgyvendinami aplinkos prieinamumo reikalavimai. Statinio projekto ekspertizės išlaidas apmoka Statytojas (užsakovas).

Bendroji projekto ekspertizė rengiama visoms Statinio projekto sudėtinėms dalims. Projekto ekspertizė įforminama ekspertizės aktu, kuris galioja per visą statybos laiką (nuo akto pasirašymo dienos). Jei statybos leidimas per 3 metus po ekspertizės akto perdavimo Statytojui (užsakovui) negautas, atliekama nauja projekto ekspertizė.

Bendrosios projekto ekspertizės akte pateiktos privalomos pastabos ir Statinio projekto įvertinimas privalomi Statytojui ir projektuotojui. Kai projekto ekspertizė neprivaloma ir ją Statytojas organizuoja savo iniciatyva, projekto ekspertizės akte pateiktos privalomos pastabos Statytojui ir projektuotojui yra privalomos.

Statytojas (užsakovas), nesutinkantis su projekto ekspertizės akto išvadomis, turi teisę užsakyti atlikti pakartotinę ekspertizę kitam ekspertizės rangovui.

Bendrosios projekto ekspertizės aktas yra vienas iš dokumentų, pateikiamų statybą leidžiančio dokumento gavimui. Šiam Statinio projektui bendroji ekspertizė yra atliekama.

*Specialioji projekto ekspertizė.* Specialiosios projekto ekspertizės privalomumo atvejus, atlikimo tvarką nustato ir šią ekspertizę atlieka statinio saugos ir paskirties reikalavimų valstybinės priežiūros institucijos pagal joms įstatymų ir kitų teisės aktų suteiktą kompetenciją ir priskirtas normavimo sritis.

Kai specialioji projekto ekspertizė privaloma, ji turi būti atlikta iki projekto ekspertizės pradžios ir jos išvados pateikiamos ekspertizės rangovui kartu su ekspertuojamu projektu. Projekto ekspertizė atliekama gavus teigiamas specialiosios projekto ekspertizės išvadas.

Jei specialioji projekto ekspertizė atliekama to statinio projekto, kurio projekto ekspertizė neprivaloma, specialiosios projekto ekspertizės išvados įforminamos ir pateikiamos statytojui, kopija – projektuotojui.

Šiam statinio projektui specialioji (paveldosaugos) ekspertizė yra neatliekama.

#### Inžineriniai tyrinėjimai

*Inžineriniai topografiniai tyrinėjimai.* Statinio projekto rengimo metu atlikti inžineriniai topografiniai tyrinėjimai, kuriuos atliko 2022 m.- 06 mėn. UAB „URBAN LINE“ (Kvalifikacijos pažymėjimo Nr.1GKV-861).

#### Projekto dokumentacija

Statinio projektas sukomplektuotas, vadovaujantis statybos techniniu reglamentu STR 1.1.04.04:2017 „Statinio projektavimas, Projekto ekspertizė“. Pagrindiniai dokumentai, sudarantys statinio projektą yra Statinio projektavimo užduotis; techninės specifikacijos; aiškinamasis raštas; sąnaudų žiniaraščiai, brėžiniai ir schemos. Statinio projekto sprendiniai grafiškai vaizduojami ant ne senesnės kaip 3 metų suderintos inžinerinės geodezinės nuotraukos.

Statinio projekto rengimo metu atlikti projekto sprendinių derinimai su Užsakovu (statytoju), prisijungimo sąlygas išdavusiomis institucijomis, yra įforminti parašais pagrindiniame brėžinyje arba būtiniais rašytiniais pritarimais pagal STR 1.05.01:2017 „Statybą leidžiantys dokumentai. Statybos užbaigimas. Nebaigto statinio registravimas ir perleidimas. Statybos

Žymuo:	Lapas	Lapų	Laida
	UL-22-0060-01-KRP-BD/S.BTS-01	4	17

sustabdymas. Savavališkos statybos padarinių šalinimas. Statybos pagal neteisėtai išduotą statybą leidžiantį dokumentą padarinių šalinimas“ reikalavimus.

Visa statinio projekto dokumentacija rengiama lietuvių kalba. Statinio projektas pasirašomas statybos techniniame reglamente STR 1.1.04.04:2017 „Statinio projektavimas, Projekto ekspertizė“ nustatyta tvarka. Jei statinio projekto dokumentuose randama neatitikimų ar prieštaravimų, tai dokumentų svarbumo eilė yra tokia: techninės specifikacijos, aiškinamasis raštas, brėžiniai ar schemos, sąnaudų kiekių žiniaraščiai. Jei statybos metu pakeitimų atsiranda nuostatuose, teisiniuose dokumentuose, standartuose ir t.t., svarbesniais laikomos techninės specifikacijos ir brėžiniai.

Projektuotojas Statytojui (užsakovui) statinio projektą perduoda pagal perdavimo–priėmimo aktą, kai atlikta projekto ekspertizė ir gautas projekto ekspertizės aktas su išvada, kad projektą galima tvirtinti (kai privaloma) arba projektui pritariama (kai projekto ekspertizė atlikta statytojo iniciatyva).

Kai po statybą leidžiančio dokumento išdavimo keičiami LR Statybos įstatyme nurodyti esminiai projekto sprendiniai ir norint tęsti statybą privaloma gauti naują statybą leidžiantį dokumentą, turi būti rengiamas naujos laidos projektas. Kai po statybą leidžiančio dokumento išdavimo keičiami LR Statybos įstatyme nurodyti esminiai projekto sprendiniai ir norint tęsti statybą gauti naują statybą leidžiantį dokumentą neprivaloma, taip pat kai keičiami neesminiai projekto sprendiniai, rengiamas naujos laidos projekto sprendinių dokumentas (-ai).

Projekto sprendinių pakeitimai privalo atitikti Reglamente (ES) Nr. 305/2011 nurodytus esminius statinių reikalavimus, esminius architektūros reikalavimus, normatyvinių statybos techninių ir normatyvinių statinio saugos ir paskirties dokumentų reikalavimus.

Kai po statybą leidžiančio dokumento išdavimo keičiami LR Statybos įstatyme nurodyti esminiai projekto sprendiniai ir rengiamas naujos laidos projektas, turi būti atlikta pakeisto projekto ekspertizė, kai ji privaloma, pakeistas projektas patvirtintas, pakeistam projektui gautas naujas statybą leidžiantis dokumentas, jei jis privalomas.

Bet koku atveju visi Statinio projekto sprendinių pakeitimai turi būti suderinti su Statytoju (užsakovu).

#### Projektinė dokumentacija statybos darbų metu

*Statinio projekto keitimai.* Kai po statybą leidžiančio dokumento išdavimo keičiami neesminiai statinio projekto sprendiniai ir parengti darbo projekto sprendinių keitimai, papildymai ar taisymai neatitinka Statinio techninio projekto sprendinių, techninis projektas turi būti pakeistas (parengiant naujos laidos projekto sprendinių dokumentą (-us)) iki statybos užbaigimo procedūrų (prašymo išduoti statybos užbaigimo aktą pateikimo ar deklaracijos apie statybos užbaigimą surašymo) pradžios.

Kai keičiant neesminius projekto sprendinius, darbo projekto sprendinių keitimus, papildymus ar taisymus atlieka techninį projektą parengęs projektuotojas, iki statybos užbaigimo procedūrų pradžios pakeisti techninį projektą neprivaloma, jei to nereikalauja statytojas.

Projekto keitimai, papildymai ir taisymai atliekami parengiant naujos laidos projektinių sprendinių dokumentą, šiam dokumentui suteikiama nauja laida. Jei projekto dokumentai keičiami, papildomi ir taisomi kelis kartus, kiekvieną kartą dokumentams suteikiama nauja laida. Projekto dokumentų keitimai, papildymai ir taisymai įforminami LST 1516:2015 nustatyta tvarka. Pakeisti, papildyti ar pataisyti projekto naujos laidos projektinių sprendinių dokumentai pasirašomi reglamento nustatyta tvarka.

Užbaigus statinį, LR statybos įstatyme nustatytais atvejais išduodamas statybos užbaigimo aktas arba surašoma deklaracija apie statybos užbaigimą, techninio projekto technines specifikacijas pažymint žyma „Taip pastatyta“.

#### **4. Statybos produktai (medžiagos, gaminiai ir įranga)**

##### Statybos produktų (gaminiai ir medžiagos) kokybės kontrolė

Statybos produktų esminės charakteristikos nustatomos darniosiose techninėse specifikacijose, atsižvelgiant į esminius statinių reikalavimus.

Kai statybos produktui taikomas darnusis standartas arba kai jis atitinka Europos techninį įvertinimą, kuris jam buvo išduotas, gamintojas, pateikdamas tokį produktą į rinką, parengia jo eksploatacinių savybių deklaraciją. Bet kokios formos informacija apie statybos produkto su esminėmis statybos produktų charakteristikomis susijusias eksploatacines savybes, gali būti pateikiama tik jeigu ji įtraukta arba nurodyta eksploatacinių savybių deklaracijoje. Parengdamas eksploatacinių savybių deklaraciją, gamintojas prisiima atsakomybę už tai, kad statybos produkto savybės atitiktų tokias deklaruotas eksploatacines savybes.

Visi statybos produktai (gaminiai, įranga, medžiagos ir jų priedai), tiekiami Lietuvos Respublikos rinkai, turi turėti gamintojo išduotą eksploatacinių savybių deklaraciją (lietuvių kalba), parengtą kaip nustatyta produkto darniojoje techninėje specifikacijoje, vadovaujantis 2011 m. kovo 9 d. Europos Parlamento ir Tarybos reglamento (ES) Nr. 305/2011, kuriuo nustatomos suderintos statybos produktų rinkodaros sąlygos ir panaikinama Tarybos direktyva 89/106/EEB, nustatyta tvarka arba vadovaujantis statybos techninio reglamento STR 1.01.04:2015 „Statybos produktų, neturinčių darnųjų techninių specifikacijų, eksploatacinių savybių pastovumo vertinimas, tikrinimas ir deklavimas. Bandyimų laboratorijų ir

Žymuo:	Lapas	Lapų	Laida
	UL-22-0060-01-KRP-BD/S.BTS-01	5	17

sertifikavimo įstaigų paskyrimas. Nacionaliniai techniniai įvertinimai ir techninio vertinimo įstaigų paskyrimas ir paskelbimas“, reikalavimais, kai produktas neturi darniosios techninės specifikacijos.

Statybos produktams, neturintiems darbiųjų techninių specifikacijų, eksploatacinių savybių pastovumo vertinimas ir tikrinimas turi būti atliekamas pagal vieną iš STR 1.01.04:2015 nurodytų sistemų. Gamintojas, remdamasis pagal STR 1.01.04:2015 nurodytas sistemas atliktais eksploatacinių savybių pastovumo vertinimais ir tikrinimais, nustato produkto tipą ir parengia Lietuvos Respublikos valstybine kalba statybos produkto eksploatacinių savybių deklaraciją.

Aplinkos ministras, įvertindamas naujausią teisinį reglamentavimą ir standartizacijos pokyčius, kasmet įsakymu tvirtina reglamentuojamų statybos produktų sąrašą. Jame nurodytų (reglamentuojamų) statybos produktų eksploatacinių savybių pastovumo vertinimas ir tikrinimas turi būti atliekamas pagal šiame sąrašė nurodytas eksploatacinių savybių pastovumo vertinimo ir tikrinimo sistemas ir technines specifikacijas, vadovaujantis Reglamentu (ES) Nr. 305/2011. Sąrašas sudarytas lentelės forma, jame nurodomi statybos produktų (jų grupių) pavadinimai, kiekvieno statybos produkto techninės specifikacijos žymuo, esminės charakteristikos (savybės) pagal naudojimo paskirtį, bandymo metodą reglamentuojančio standarto ar kito dokumento žymuo, eksploatacinių savybių pastovumo vertinimo ir tikrinimo sistema.

Visi statybos produktai, skirti Statinio statybai, turi atitikti informaciją, nurodytą dokumentacijoje, ir turi būti nauji.

Bet kurį techninėse specifikacijose ar sąnaudų žiniaraščiuose nurodytą importinį produktą galima pakeisti analogišku vietiniu, jei tai nepablogins techninių ir eksploatacinių savybių. Visiems nukrypimams nuo techninės specifikacijos turi būti gautas Statytojo ar Statinio statybos techninio prižiūrėtojo sutikimas.

Bendruoju atveju eksploatacinių savybių deklaracijoje nurodoma:

- Eksploatacinių savybių deklaracijos numeris;
- Produkto tipo unikalus identifikavimo kodas;
- Naudojimo paskirtis;
- Gamintojas;
- Įgaliotas atstovas;
- Eksploatacinių savybių pastovumo vertinimo ir tikrinimo (ESPVT) sistema;
- Darnusis standartas ir Paskelbtoji įstaiga arba Europos vertinimo dokumentas ir Europos techninis įvertinimas ir
- Techninio vertinimo įstaiga bei Paskelbtoji įstaiga;
- Deklaruojama eksploatacinė savybė;
- Atitinkami techniniai dokumentai ir / arba specifiniai techniniai dokumentai;
- Nuoroda į internete skelbiamą eksploatacinių savybių deklaracijos kopiją.

#### Statybos produktų (gaminų, medžiagų) pavyzdžiai, jų aprobavimas

Statybos rangovas turi garantuoti tinkamą statybos produktų ir įrenginių priėmimą, tikrinti jų atitikties dokumentus ir teikti juos Statybos techninės priežiūros vadovui, organizuoti jų sandėliavimą bei apsaugą.

Rangovas neturi užsakyti pagrindinės įrangos, kol negavo Statytojo / Užsakovo ar Statybos techninės priežiūros vadovo patvirtinimo.

Statinio statybos techninės priežiūros vadovas turi teisę atmesti statybos produktą be jokių papildomų išlaidų Statytojui / Užsakovui, jei ji neatitinka specifikacijos reikalavimų, arba yra sudaryta iš nenaudotinių komponentų (pvz. kaip su asbestu, cheminiais priedais ir pan.) Tokiu atveju Statybos rangovas turi pateikti kitus statybos produktus, kurie atitinka specifikacijas ir kurių pageidauja Statytojas / Užsakovas.

*Produktų atitikties nuorodos jų montavimo metu.* Galimi statybos produktų atitikties nurodymai montavimo stadijos metu neturi būti uždengiami arba, jei negalima palikti jų matomais, turi būti lengvai ir visiškai atidengiami.

*Įpakavimas, transportavimas, tarpinis saugojimas.* Transportavimo ir tarpinio saugojimo metu visi statybos produktai turi būti deramai uždengti ir supakuoti. Ant kiekvieno paketo turi būti nurodytas jo turinys. Jei pristatomi produktai yra birūs ir nepakuoti, numeris, rūšis ir kokybė turi būti nurodyti pristatymo pranešime.

*Statybos produktų pristatymas.* Statybos produktų pristatymą reikia koordinuoti pagal statybos darbų grafiką. Reikia vengti nereikalingo saugojimo statybos aikštelėje. Visi tiekiami gaminiai ir medžiagos turi būti su tinkamais dokumentais.

*Pristatymo patikrinimas.* Atvežtų produktų išvaizdą, galimus defektus ir žalą reikia patikrinti vizualiai. Produktų užsakovas yra atsakingas už pranešimų dėl galimos žalos ir defektų pateikimą. Visos pretenzijos turi būti pateikiamos produktų tiekėjui.

*Saugojimas aikštelėje.* Statybos produktai turi būti saugomi taip, kad nepablogėtų jų kokybė. Reikia laikytis nurodytų saugojimo reikalavimų ir gamintojo pateiktų galiojančių nuorodų.

Žymuo:	Lapas	Lapų	Laida
<b>UL-22-0060-01-KRP-BD/S.BTS-01</b>	6	17	0

Statybos aikštelėje produktai turi būti laikomi tinkamose ir jei būtina, izoliuotose, sausose, šildomose ir tinkamai vėdinamose patalpose taip, kad kiekvienas produktas būtų padėtas teisingai ir lengvai patikrinama. Šiuo atveju numatomas minimalus statybinių medžiagų ir gaminių saugojimas statybvietyje.

Produktai, pažeisti ar kitaip sugadinti dėl veiklos statybos aikštelėje, turi būti pakeisti naujais Statybos rangovo sąskaita, jei kitaip nenurodyta sutartiniuose susitarimuose. Už statybos produktų nuostolius arba apgadinimus statybvietyje visiškai atsako Statybos rangovas.

#### Nenaudotinos medžiagos

Draudžiama naudoti medžiagas, kurių sudėtyje yra polifluorangliavandenilių (pvz. teflono) asbesto, kancerogenų, švino, švino druskų, kadmio druskų, chromo druskų, gyvsidabrio druskų ir nikelio druskų. Nerekomenduojama naudoti akrilnitrilo polimerų (pvz. kaučiuko, ABS plastiko), chloropreno kaučiuko (pvz. neopreno), poliamidų, poliacetatų, poliuretano, polivinilidenchlorido, polivinilfluorido, aromatinių poliamidų, halogenidinių angliavandenilių. Nerekomenduojamos medžiagos negali būti kitų medžiagų sudėtyje, pvz. gumoje, klijuose, laminuotoje medienoje.

#### Laikančiųjų konstrukcijų, inžinerinių sistemų bandymai

Laikančiųjų konstrukcijų ir inžinerinių sistemų bandymai vykdomi pagal STR1.06.01:2016 reikalavimus.

Statybos rangovas turi atlikti tiek ir tokių bandymų, kokių gali pareikalauti Statinio statybos techninis prižiūrėtojas.

Sėkmingam patikrinimui svarbu, kad, prieš pradėdant bandymus, būtų atsižvelgta į tokius dalykus:

- šalių susitaras bandymo laikas, vieta ir būdas;
- turi būti užtikrinamas priėjimas prie visų bandomų vietų;
- bandymams turi būti prieinami visi reikalingi dokumentai, įrankiai ir įrenginiai. Bandymų ir pavyzdžių aprobavimo būdai turi būti suderinti su Statybos techninės priežiūros vadovu;
- bandymuose turi būti atlikti visi LR teisės aktuose numatyti tyrimai. Bandymus atlikti tik dalyvaujant Statybos techninės priežiūros vadovui.

Rezultatai turi būti laikomi statybos aikštelėje ir vėliau pristatomi suinteresuotoms šalims susipažinimui.

Jei bandymo rezultatai yra blogesni negu nurodyta reikalavimuose nepatenkinami konstrukcijų ar kurio nors kito materialaus turto saugumo faktorių atžvilgiu, kurie turi esminę svarbą darbo rezultatams, Rangovas privalo nedelsdamas apie tai informuoti suinteresuotas šalis ir organizuoti susitikimą sprendimų priėmimui dėl būsimų darbų organizavimo. Jei būtina, reikia imtis saugumo priemonių, siekiant išvengti bet kokios žalos ir pavojaus.

Bet kokio bandymo rezultatų slėpimas yra sunkinanti aplinkybė.

Baigus instaliuoti mechanines ir elektrines sistemas, dalyvaujant Statytojui / Užsakovui bei Statybos techninės priežiūros vadovui Statybos rangovas turi testuoti instaliacijas, kaip reikalauja Statytojas / Užsakovas bei vietinės suinteresuotos tarnybos.

Laikančiųjų konstrukcijų priėmimo aktai pasirašomi tik tada, kai šios rūšies darbai užbaigiami visame objekte. Inžinerinių sistemų bandymo aktai pasirašomi tada, kai minėti darbai užbaigiami visame statinyje. Esant būtinumui šių sistemų montavimo darbus priimti dalimis, analogiškai paslėptų darbų aktui pildomos atitinkamos formos apie dalinius bandymus.

#### Paslėptų darbų priėmimo tvarka

Paslėptų darbų priėmimas vykdomas pagal STR1.06.01:2016 reikalavimus.

Prieš pradėdamas bet kokius statybos darbus statybvietyje, Statybos rangovas nustatyta tvarka į objektą turi išsikviesti Statybos techninės priežiūros vadovą tikslu kartu su požeminių komunikacijų savininkais pažymėti vietas, kur yra išsidėčiusios jų požeminės komunikacijos, kad jos nebūtų sugadintos statybos metu.

Statybos rangovas turi užtikrinti laikiną visų požeminių komunikacijų veikimą kasimo darbų ir darbo tranšėjose metu, taip pat užtikrinti nuolatinę ir tinkamą požeminių komunikacijų priežiūrą.

Esamas statybos zonoje neveikiančias požemines komunikacijas, Rangovas turi iškelti į Statinio statybos techninio prižiūrėtojo nurodytą vietą.

Paslėptų darbų patikrinimo aktai surašomi iš karto po jų apžiūrėjimo, nepradėjus vykdyti toliau numatytų statybos darbų. Prireikus padaromos geodezinės kontrolinės nuotraukos. Paslėptų darbų patikrinimą ir tam skirtų aktų surašymą organizuoja už šių darbų vykdymą atsakingas statinio statybos vadovas. Pasirašius aktą suteikiama teisė vykdyti tolesnius akte nurodytus darbus.

#### Garantija

Statinio garantinis laikotarpis nustatomas statybos dalyvių sutartyse, sudarytose pagal Lietuvos Respublikos Statybos įstatymo reikalavimus. Šis terminas, skaičiuojant nuo visų Rangovo atliktų statybos darbų perdavimo Statytojui dienos, negali būti trumpesnis kaip 5 metai, paslėptų statinio elementų (konstrukcijų, vamzdynų ir kt.) – 10 metų, o jeigu buvo nustatyta šiuose elementuose tyčia paslėptų defektų – 20 metų.

Žymuo:	Lapas	Lapų	Laida
<b>UL-22-0060-01-KRP-BD/S.BTS-01</b>	7	17	0

Statinio projektuotojas, Statybos rangovas ir Statinio statybos techninės priežiūros vadovas LR Civilinio kodekso nustatyta tvarka atsako už statinio sugriuvimą ar per garantinį terminą nustatytus defektus.

Garantinis terminas sustabdomas tam laikui, kurį statinys negalėjo būti naudojamas dėl nustatytų defektų, už kuriuos atsako rangovas.

## 5. Statybos sklypo paruošimas

### Paruošiamieji darbai

Iki statybos darbų pradžios turi būti parengta ir atitinkamai suderinta reikiamos apimties projektinė-techninė dokumentacija ir gauti atitinkami statybai leidimai:

- leidimą statyti – vykdyti darbus (gauna Statytojas);
- leidimą vykdyti žemės darbus;
- paskyra – leidimus darbams pavojingose zonose;
- parengtas technologijos (darbų vykdymo) projektas (rengia Rangovas).

Statybos rangovas parengtame darbų technologiniame projekte gali koreguoti arba dalinai keisti statybos paruošimo ir organizavimo sprendimus, jeigu tai nepakenks darbų kokybei bei nepažeis darbų saugos reikalavimų.

### Statyb vietės paruošimas

Visi statybos darbai bus vykdomi suformuotame statinyje, kad. Nr. 4400-5137-0855, kurį valdo Jonavos rajono savivaldybės administracija. Prieš darbų pradžią, visi numatomi atlikti darbai turi būti suderinti su Statytoju / Užsakovu.

Iki statybų darbų pradžios būtina atlikti šiuos paruošiamuosius darbus:

- pasirūpinti medžiagomis darbo zonų laikinam aptvėrimui, įrengti laikiną tvorą (įrengiama nekasant grunto);
- įrengti laikiną privažiavimą prie darbų vykdymo zonos;
- pastatyti laikinas buitines ir administracines patalpas, įrengti priešgaisrinį postą;
- pasirūpinti energijos šaltiniais statybos darbų metu:
  - a) elektros energijos gaminimui naudoti generatorių;
  - b) geriamo vandens poreikiui naudoti vandens talpyklą;
- pastatyti informacinį stendą apie atliekamus darbus;
- sudaryti sutartį su statybinės atliekas utilizuojančia įmone, turinčia atitinkamą sertifikatą;
- esant reikalui, atjungti lauko inžinerinių tinklus, kurie bus remontuojami, apie tinklų atjungimą būtina iš anksto pranešti šiuos tinklus eksploatuojančioms organizacijoms ir gauti atitinkamą leidimą.

Statybinės medžiagos ir gaminiai į statyb vietę bus atvežami autotransportu. Rekomenduojame statybinės medžiagas ir gaminius sandėliuoti laisvose zonose, susiderinus su Statytoju. Sandėliuoti medžiagas ir gaminius pravažiavimo zonoje griežtai draudžiama.

Darbų eigoje už tvarkomos teritorijos ribų išardytos arba apgadintos esamos dangos turi būti pilnai atstatytos pagal pirminę padėtį. Visi esami medžiai išsaugoti, kurių kirtimas projekte nenumatytas.

Vykdant visus darbus, būtina vadovautis galiojančiais normatyviniais dokumentais, teisiniais aktais bei projektu.

Žymuo:	Lapas	Lapų	Laida
	8	17	0

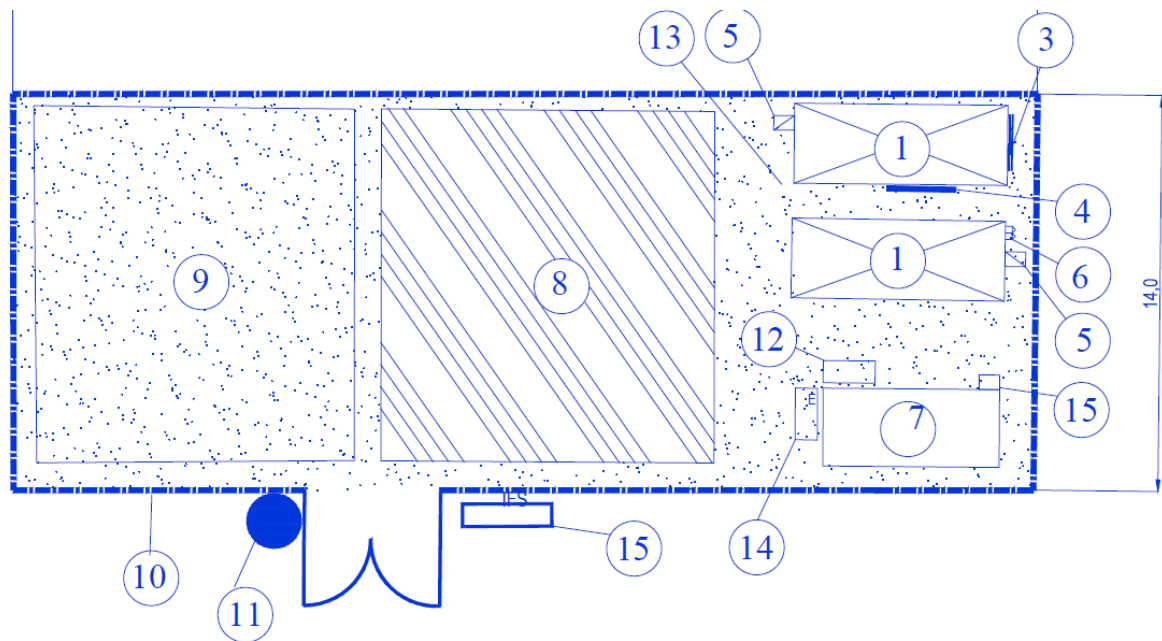

STATYBVIETĖS SUTARTINIAI ŽYMĖJIMAI	
①	Administraciniai ir buitiniai vagonėliai
②	"Bio" tualetai
③	Įvadinis elektros skydas
④	Elektros skirtomasis skydas
⑤	Elektros skydas su kirtikliu
⑥	Priešgaisrinis skydas
⑦	Stybinėlių atliekų konteineris
⑧	Laikinosios sandėliavimo aikštelės
⑨	Stybinėlių mechanizmų nedarbo metu laikina stovėjimo aikštelė
⑩	Laikina tvora su vartais
⑪	Ratų plovimo postas
⑫	Rūkymo vieta
⑬	Aikštelės laikino apšvietimo stulpo vieta
⑭	Evakuacijos vieta
⑮	Informacinio stendo vieta
	Žyry danga statybvietai

1 pav. Statybų aikštelės planas

### Statybvieta ribos ir aptvėrimas

Kadangi gatvė yra registruotas inžinerinis statinys o ją supa privatūs sklypai, todėl statybvieta Statybos rangovas turi įrengti aplinkinėse teritorijose, prieš tai susiderinęs su tos teritorijos savininku ar valdytoju.

Statybvieta teritorija aptveriamą laikina vielos tinklo tvora, kad į ją nepatektų svetimi asmenys, prie įvažiavimų į statybvieta teritoriją numatyta įrengti ratų plovimo postus. Įrengiant statybvieta, Statybos rangovas turi susiderinti su Statytoju / Užsakovu ir gauti iš jo leidimą.

### Griaunami pastatai, statybos atliekų panaudojimas ir/ ar utilizavimas

Šiuo projektu nėra griaunami pastatai.

Bendru atveju vadovaujantis Statybinių atliekų tvarkymo taisyklių reikalavimais statybvietaje turi būti išrūšiuotos ir atskirai laikinai laikomos komunalinės atliekos, inertinės atliekos (betonas, plytos, keramika ir pan.), perdirbti ir pakartotinai naudoti tinkamos atliekos, antrinės žaliavos; pavojingos atliekos (tirpikliai, dažai, klijai, dervos, jų pakuotės ir pan.); netinkamos perdirbti atliekos (izoliacinės medžiagos, akmens vata ir pan.). Iš rūšiuotos atliekos turi būti perduodamos įmonėms, turinčioms teisę tvarkyti tokias atliekas pagal sutartis dėl jų naudojimo ir šalinimo.

Nepavojingos atliekos gali būti laikomos statybvietaje ne ilgiau kaip vienerius metus nuo jų susidarymo dienos, tačiau ne ilgiau kaip iki statybos darbų pabaigos. Pavojingos statybinės atliekos turi būti laikinai laikomos pagal Atliekų tvarkymo taisyklėse nustatytus reikalavimus ne ilgiau kaip 6 mėnesius nuo jų susidarymo, tačiau ne ilgiau kaip iki statybos darbų pabaigos taip, kad nekeltų pavojaus aplinkai ir žmonių sveikatai. Inertinės (nepavojingos) statybinės atliekos gali būti smulkinamos mobilią įrangą statybvietaje, jei toks būdas numatytas statybos projekte.

Statybinės atliekos išvežamos autotransportu į perdirbimo vietą, prieš tai sudarius sutartį su atliekas utilizuojančia įmone, kuri turi atitinkamą sertifikatą. Iš statybvieta dulkančios statybinės atliekos turi būti vežamos dengtose transporto priemonėse ar naudojant kitas priemones, kurios užtikrintų, kad vežamos šios atliekos ir jų dalys vežimo metu nepatektų į aplinką. Pavojingos statybinės atliekos turi būti vežamos laikantis Atliekų tvarkymo taisyklėse nustatytų reikalavimų.

Žymuo:	Lapas	Lapų	Laida
<b>UL-22-0060-01-KRP-BD/S.BTS-01</b>	9	17	0

Statybinės atliekos, kurių perdirbti ar kitaip panaudoti nėra galimybių, augmenija (įskaitant kelmus ir šaknis) turi būti šalinamos pagal Atliekų sąvartynų įrengimo, eksploatavimo, uždarymo ir priežiūros po uždarymo taisyklėse nustatytus reikalavimus.

Gatvės remonto darbų metu numatoma demontuoti kelio ženklus, šalinti krūmus ir medžius. Įmonių užsiimančių griovimo atliekų tvarkymu galima rasti Aplinkos ministerijos internetiniame puslapyje: <http://atliekos.gamta.lt/cms/index?rubricId=13792887-074f-4c1e-9a0d-9edbf6020b1c>.

2 lentelė. *Atliekos, atliekų tvarkymas*

Technologinis procesas	Statybinės atliekos					Atliekų tvarkymo būdas
	Pavadinimas	Mato vnt.	Preliminarus kiekis	Būvis	Pavojingumas	
Ardymo darbai	Statybinės atliekos	t	27,0	Kietas	Nepavojingas	S8- laikinai saugoma statybvietėje statybos metu. Gražinama statytojui / Perduodama atliekų tvarkytojui
Šalinimo darbai	Medžiai	vnt.	16	Kietas	Nepavojingas	S8- laikinai saugoma statybvietėje statybos metu. Perduodama atliekų tvarkytojui
	Krūmai	m <sup>2</sup>	172	Kietas	Nepavojingas	S8- laikinai saugoma statybvietėje statybos metu. Perduodama atliekų tvarkytojui

#### Medžių, krūmų kirtimas, dirvožemio augalinio sluoksnio nukasimas ir panaudojimas

Želdinių šalinimas. Teritorija tvarkoma, vadovaujantis aplinkosauginiais reikalavimais želdinių šalinimui. Vadovaujantis LR želdynų įstatymu ir LR Vyriausybės nutarimu „Dėl kriterijų, pagal kuriuos medžiai ir krūmai augantys ne miškų ūkio paskirties žemėje, priskiriami saugotiniams, sąrašo patvirtinimo ir medžių ir krūmų priskyrimo saugotiniams“ želdiniai, kurie auga prie kaimo gatvių ir yra didesnio kaip 20 cm skersmens yra laikomi saugotiniais.

Tais atvejais, kai projekte numatoma išskirti, persodinti ar kitaip pašalinti saugotinus želdinius, Statytojas (Užsakovas) turi gauti savivaldybės leidimą saugotinių medžių ir krūmų kirtimo, persodinimo ar kitokio pašalinimo, genėjimo darbams.

Vadovaujantis Saugotinių medžių ir krūmų kirtimo, persodinimo ar kitokio pašalinimo atveju, kai šių darbų vykdymo ir leidimų šiems darbams išdavimo, medžių ir krūmų vertės atlyginimo tvarkos aprašu, saugotini medžiai ir krūmai neatlyginamai gali būti kertami (šalinami) šiais atvejais, kai:

- atsakingoms institucijoms šiuos darbus reikia atlikti nedelsiant – dėl gamtos sąlygų, eismo ar kito įvykio pakitus medžių būklei, kai dėl to jie kelia grėsmę žmonių gyvybei, sveikatai arba turtui;
- jie atitinka Želdinių atkuriamosios vertės įkainių 2 priede „Želdinių būklė“ nustatytus medžių ir krūmų blogos būklės kriterijus (išskyrus biologinei įvairovei svarbius želdinius, kurie nekelti grėsmės žmonių gyvybei, sveikatai, turtui ar eismo saugumui);
- jie pasvirę didesniu negu 45o kampu;
- jie nurodyti kultūros paveldo objekto tvarkybos darbų projektuose kaip kertami ar kitaip pašalinami želdiniai;
- kai atliekami su krašto apsaugos tikslais ir valstybės sienos apsaugos tikslais susiję medžių ir krūmų kirtimo ar kitokio pašalinimo darbai;
- auga ant piliakalnių ir pilkapių;
- auga kapinėse ir ardo paminklus, antkapius, kitus kapinių statinius ir/ar įrenginius;
- gadina pastato pamatus ir/ar kitas jo dalis;
- auga mažesniu kaip 5 m atstumu nuo gyvenamojo namo. Daugiabučio gyvenamojo namo butų ir kitų patalpų savininkai, Lietuvos Respublikos civilinio kodekso 4.85 straipsnyje nustatyta tvarka, turi būti priėmę sprendimą pritarti pasiūlymui išskirti medžius ir krūmus.
- pažeistos medžių ir krūmų gyvybinės funkcijos, o funkcijų pažeidimo parametrai atitinka Žalos aplinkai, sunaikinus ar sužalojus gamtinius kraštovaizdžio kompleksus ir objektus skaičiavimo metodikos nustatytus želdinių sužalojimus;
- auga apsaugos zonose, kai tai nesuderinama su šioms apsaugos zonoms LR specialiųjų žemės naudojimo sąlygų įstatyme nustatytais apribojimais;
- auga geležinkelio kelių ir jų įrenginių apsaugos zonoje ir valstybinės reikšmės automobilių kelių juostoje ir vadovaujantis Geležinkelio kelių ir jų įrenginių apsaugos zonoje, už jos ribų ir valstybinės reikšmės automobilių kelių juostoje augančių medžių ir krūmų pripažinimo keliančiais pavojų eismo saugai sąlygų ir tvarkos ir saugiam eismui pavojų keliančių geležinkelio kelių ir jų įrenginių apsaugos zonoje, už jos ribų ir valstybinės reikšmės

Žymuo:	Lapas	Lapų	Laida
	UL-22-0060-01-KRP-BD/S.BTS-01	10	17

automobilių kelių juostoje augančių medžių ir krūmų genėjimo ir kirtimo tvarkos aprašu nustatyta, kad medžiai ir krūmai kelia pavojų saugiam eismui;

- jie nurodyti saugomų teritorijų planavimo dokumentuose kaip kertami ar kitaip pašalinami želdiniai;
- auga žemėje, kurioje teisės aktų nustatyta tvarka leidžiama įveisti mišką, išskyrus ažuolus, uosius, klevus, guobas, skroblus, skirpstus, bukus.

Saugotinių medžių ir krūmų persodinimas vykdomas išimtiniais atvejais, kai nėra galimybės jiems augti toje vietoje, kurioje jie buvo pasodinti – platinant gatves, vykdamas statybos ar rekonstravimo darbus, formuojant kraštovaizdį:

- stambūs medžiai persodinami su žemės gumulu, kurio diametras ne mažesnis kaip 2,0 x 2,0 m;
- saugotinių medžių ir krūmų persodinimo darbai vykdomi pagal nustatytą tvarką parengtą ir patvirtintą atskirųjų ir priklausomųjų želdynų tvarkymo ir kūrimo projektą;
- persodinami sveiki, gerai išsivystę, be mechaninių pažeidimų, šalčio plyšių ir persodinimui paruošti medžiai;
- persodintus medžius privaloma ne mažiau kaip 3 metus prižiūrėti;
- draudžiama persodinti medžius su sausa viršūne, stiebo ir (ar) šaknų puviniumi, ligotus, vienašone, nesusiformavusia laja, jų vegetacijos metu.

Draudžiama medžius kirsti ir genėti intensyviausiu laukinių paukščių veisimosi laikotarpiu, nuo kovo 15 d. iki rugpjūčio 1 d., išskyrus atvejus, kai medžiai kelia grėsmę žmonių gyvybei, sveikatai, turtui, saugiam eismui, saugiam elektros energijos, šilumos, dujų, naftos ir jos produktų tiekimo atnaujinimui arba pateikiama eksperto, baigusio biologijos krypties studijas ir įgijusio kompetencijų ornitologijos srityje, pažyma, kad kertamame ir (ar) genimame medyje ir greta augančiuose medžiuose nėra besiveisiančių laukinių paukščių. Draudimas genėti netaikomas, jeigu genimos ne didesnės kaip 5 cm skersmens (pjūvio vietoje) šakos.

Vadovaujantis Želdinių apsaugos, vykdamas statybos darbus, taisyklių nuostatomis, Statytojas (Užsakovas) privalo užtikrinti, kad atliekant statybos darbus būtų laikomasi želdinių apsaugos ir nustatyto režimo statybos laikotarpiu ir baigus statybos darbus jų būklė išliktų tokia pati.

Atliekant statybos darbus, kad būtų išsaugoti statybvietėje paliekami ir gretimuose žemės sklypuose augantys želdiniai, privaloma:

- išpurenti ir patręšti žemę po statybvietėje augančių medžių ir krūmų lajomis prieš statybos pradžią, kad pagerėtų jų augimo sąlygos statybos laikotarpiu;
- iki darbų pradžios aptverti medžius ir krūmus, augančius statybvietėje ir arčiau kaip 5 m nuo įvažiavimo ar išvažiavimo iš statybvietės važiuojamosios dalies krašto:
- medžių grupes ir krūmus ištisiniu, ne žemesniu kaip 2 m aptvaru ir ne arčiau kaip 1,5 m nuo medžių kamienų ir 1 m nuo krūmų;
- pavienius medžius – trikampi aptvaru, kurio apatinės kraštinės turi būti ne arčiau kaip 0,5 m nuo medžio kamieno, arba lentomis. Aptvarą tvirtinti kuolais, įkaltais 0,5 m ir giliau;
- laistyti želdinius Medžių ir krūmų priežiūros, vandens telkinių, esančių želdynuose, apsaugos, vejų ir gėlynų priežiūros taisyklių nustatyta tvarka;
- nesandėliuoti medžiagų ir įrenginių, nevažinėti, nestatyti transporto priemonių, laikinų statinių ir įrenginių prie medžių arčiau kaip 1 m nuo medžių lajų projekcijų, bet ne arčiau kaip 3 m nuo kamieno ir 2 m nuo krūmų. Nesandėliuoti degių medžiagų arčiau kaip 10 metrų nuo medžių kamienų ir krūmų;
- nekasti tranšėjų (kabelio, vandentiekio ir kanalizacijos vamzdžių ir kt. įrenginių tiesimui) arčiau kaip 3 m nuo medžio kamieno, kurio diametras didesnis kaip 15 cm, arčiau kaip 2 m, kai kamieno diametras iki 15 cm ir arčiau kaip 1,5 m – nuo krūmų, skaičiuojant atstumą nuo kraštinio stiebo;
- tvirtinti tranšėju, kasamų biriamie ir šlapiame grunte, leidžiamu atstumu prie medžių ir krūmų, sienutes statramsčiais;
- užpilti žemėmis pagal projektą padarytas tranšėjas per trumpiausią laiką, bet ne ilgiau kaip per mėnesį;
- medžių pomedyje (lajos projekcijos zonoje) darbus vykdyti žemiau pagrindinių skeletinių šaknų (ne mažiau kaip 1,5 m nuo dirvožemio paviršiaus), nepažeidžiant šaknų sistemos;
- nepakeisti daugiau kaip 5 cm (virš ar žemiau) natūralaus grunto lygio prie medžio šaknų kaklelio ir iki 2 m atstumu nuo medžio kamieno.

Siekiant išvengti žalos medžių, kurie nėra kertami, šaknims, zonoje turėtų būti išlaikytas esamas žemės lygis. Medžio dirvožemis turėtų būti neliečiamas. Tačiau jei yra reikalinga prieiti prie medžio arčiau nei baigiasi zona, kasinėjimas ir darbai turi būti atlikti tik rankiniu būdu arba naudojant saugius įrankius. Jei reikia iš naujo pasiekti reikiamą žemės lygį, tai reikia atlikti naudojant medžiagą, kuri yra laidi vandeniui, kaip žemės ar durpės.

Jei darbų metu atkasamos šaknys, jos turi būti nedelsiant suvyniotos arba uždengtos, kad būtų išvengta išsausėjimo ir temperatūrų pokyčių. Medžių šaknys turi būti uždengtos agroplovele, geotekstile, kuri atliktų anksčiau minėtas apsaugos funkcijas. Prieš dirvožemio užpildymą, kuris turėtų būti atliktas kuo greičiau, medžiaga skirta uždengimui turi būti nuimta.

Žymuo:	Lapas	Lapų	Laida
	UL-22-0060-01-KRP-BD/S.BTS-01	11	17

Šaknys, mažesnės nei 25 mm skersmens, gali būti genimos, pjaunant tinkamu aštriu įrankiu, išskyrus tuos atvejus, kai šaknų darinys yra gumulas. Šaknys, esančios gumuluose arba, kurių skersmuo yra 25 mm ir daugiau, negali būti kertamos nes jos yra svarbios medžio stabilumui ir medžiagų gavimui.

Želdiniai tręšiami remiantis gamintojo rekomendacijomis. Želdinį reikia prižiūrėti ir formuoti jo lają, kad šis augtų tiesiai. Nupjautų šakų vietas reikia aplyginti peiliu ir aptepti specialiu tepalu. Pažeidus medžio šaknis, medžio lają galima išretinti vadovaujantis Medžių ir krūmų priežiūros, vandens telkinių, esančių želdynuose, apsaugos, vejų ir gėlynų priežiūros taisyklėmis.

Šiuo projektu numatoma pašalinti 16 vnt. medžių, trukdančių gatvės statybos darbams, iš jų 3 vnt. laikomi saugotinais. Šalinamiems saugotiniams želdiniams apskaičiuotos atkuriamosios vertės, pateiktos Šalinamų želdinių žiniaraštyje.

*Dirvožemio nukasimas.* Dirvožemio negalima maišyti su gruntu.  $h_{vid.} - 10$  cm storio dirvožemio sluoksnis nuimamas ir sandėliuojamas teritorijoje atskirose suderintose vietose iki teritorijos rekultivavimo darbų. Tose vietose, kur dirvožemis nėra pažeistas ar degraduotas, bus laikomasi specialiųjų žemės naudojimo sąlygų, t. y. išsaugomi derlingą dirvožemio sluoksnį.

Tam, kad būtų išvengta neigiamo poveikio dirvožemiui statybos metu, reikia laikytis šių reikalavimų:

- Parinkti tinkamą vietą derlingo dirvožemio saugojimui.
- Vienu metu reikia laikyti kuo mažiau nestabilizuotų plotų.
- Atlikus darbus, būtina kuo skubiau vietovę sutvirtinti (stabilizuoti). Stabilizavimui reikia panaudoti nuimtą derlingą dirvožemį greitai augančiais augmenijai sėti. Pylimų ir iškasų šlaitai bei kiti plotai sutvirtinami dirvožemio sluoksniu ir užsėjami žole.
- Pasiruošti atidirtų tepalų surinkimui, kad jie nebūtų išpilami atvirai ant dirvožemio.

Tvarkingai eksploatuojant objektą fizinio bei cheminio poveikio dirvožemiui nebus, todėl šiame projekte poveikio dirvožemiui sumažinimo priemonės nenumatomos.

#### Laikinieji pastatai, inžineriniai tinklai, keliai

Rangovas pasirūpina visais laikiniais pastatais ir privažiavimo keliais, būtiniais darbams atlikti.

*Laikinieji pastatai.* Laikinieji pastatai apima biuro patalpas Statybos rangovo personalui, susirinkimo patalpą 10 žmonių ir buitines patalpas Statybos rangovo personalui ir 10 m<sup>2</sup> patalpą Statinio statybos techninės priežiūros vadovui.

Laikinosios patalpos susideda iš:

- persirengimo kambarių ir drabužių spintelių: persirengimo kambariai turi būti įrengti darbuotojams, kurie turi dėvėti darbo drabužius. Į persirengimo kambarius turi būti lengvai patenkama, jie turi būti pakankamai erdvūs, juose turi būti įrengtos sėdimos vietos; persirengimo kambariai turi būti reikiamo dydžio, kai reikia, juose turi būti įrengtos drabužių džiovavimo vietos. Taip pat turi būti įrengtos rakinamos vietos darbuotojų drabužiams bei asmeniniams daiktams saugoti. Jeigu objekte dirbs moterys, joms turi būti įrengti atskiri persirengimo kambariai arba turi būti sudaryta galimybė tuo pačiu persirengimo kambariu naudotis skirtingu metu;

- dušų ir praustuvų: kadangi atliekant šiuos darbus, įrengti dušus nebūtina, netoli darbo vietų ir persirengimo kambarių turi būti įrengtas reikiamas skaičius praustuvų su tekančiu vandeniu (jei būtina – karštu vandeniu). Praustuvai turi būti įrengti vyrams ir moterims atskirai arba sudaryta galimybė jais naudotis atskirai;

- tualetų ir praustuvų: darbuotojams netoli darbo vietų, poilsio bei persirengimo kambarių ir dušų arba prausyklų turi būti įrengtas reikiamas skaičius tualetų ir praustuvų; Kadangi laikinosios buitinės nuotakynės įrengimas nenumatytas, į statybietę atvežami ir pastatomi „bio“ tualetai.

#### *3 lentelė. Laikinosios patalpos*

Patalpų pavadinimas	Skaiciavimo metodika	Plotas
Statinio statybos vadovo ir darbų vadovų patalpos	Vienam žmogui	5 m <sup>2</sup>
Drabužinės	Vienam žmogui	1,13 m <sup>2</sup>
Prausyklos	Vienam žmogui	0,26 m <sup>2</sup>
Drabužių ir avalynės džiovavimo patalpos	Vienam žmogui	0,2 m <sup>2</sup>
Poilsio ir valgymo patalpos	Vienam žmogui	1 m <sup>2</sup>
Patalpos sušilti	Vienam žmogui	0,1 m <sup>2</sup> (mažiausiai 8 m <sup>2</sup> )

Žymuo:	Lapas	Lapų	Laida
	UL-22-0060-01-KRP-BD/S.BTS-01	12	17

Dušinės	Atsižvelgiant į gamybos proceso sąlygas: - viena dušinė 15 žmonių; - viena dušinė 7 žmonėms; - viena dušinė 5 žmonėms	Dušo kabina – 1,75 m <sup>2</sup> Persirengimo patalpa – 2,0 m <sup>2</sup>
Tualetai	Vienas tualetas 30-čiai žmonių	kabinos dydis 1,2 x 0,8 m

Laikinuosius pastatus siūloma surinkti iš konteinerinių blokų. Tokių konteinerinių blokų svoris – apie 1,6 t. Jie statomi automobiliniais kranais, vežami treileriais. Prireikus, jie gali būti statomi vienas ant kito. Pagalbinės patalpos statomos išlygintoje aikštelėje su nuolydžiu  $i = 0,005$ , kad paviršinis vanduo nutekėtų į iškastus griovius.

Buitinių patalpų įrengimo vietas parinka Statybos rangovas.

Statybos darbų metu Statybos rangovas, prieš pradėdamas vykdyti žemės darbus, privalo išsikviesti inžinerinius tinklus eksploatuojančios organizacijos atstovą. Atliekant darbus greta esamų inžinerinių tinklų, žemės darbai turi būti vykdomi rankiniu būdu, nepažeidžiant esamų komunikacijų.

*Pagrindiniai transporto bei pėsčiųjų keliai.* Vykdamas statybos darbus teritorija naudosis gyventojai, reikia numatyti pėsčiųjų judėjimo kelius. Statybvieta rekomenduojama įrengti laisvoje valstybinėje žemėje. Vietinių gyventojų bei darbininkų apsaugai, reikia labai apgalvotai numatyti transporto bei pėsčiųjų judėjimo kelius. Keliai turi būti aiškiai pažymėti, reikiamai prižiūrimi ir tikrinami. Pėsčiųjų eismui būtina numatyti tiltelius virš tranšėjų, jei bus klojami vamzdynai.

Įrengiant judėjimo kelius būtina užtikrinti:

- Nepaisant oro sąlygų keliai turi būti patikimi;
- Nuo viešojo kelio ir stovėjimo aikštelės iki persirengimo patalpos turi būti užtikrinamas vaikščiojimas apsiavus įprastą avalynę;
- Eismo kelių ir darbo vietų paviršius visada turi būti švarūs, be jokių pašalinių daiktų, kurie keltų pavojų eismui;
- Šuliniai, duobės ir pan. turi būti uždengtos ar atitvertos.

Visos panaudotos statybinės medžiagos išvežamos iš statybos vietos automobilių transportu.

*Transporto eismo organizavimas statybos darbų metu.* Statybos metu darbus organizuoti taip, kad būtų įmanomas teritorijoje dirbančių žmonių patekimas į statybos sklypą. Statybos rangovas privalo gauti visus būtinus leidimus kelių uždarymui / eismo ribojimui, viešojo transporto pakeitimams (esant reikalui).

Prieš darbų vykdymo zoną įrengti laikinus kelio ženklus, įspėjančius apie vykdomus darbus, bei aptverti darbų vykdymo vietas, vadovaujantis Automobilių kelių darbo vietų aptvėrimo ir eismo reguliavimo taisyklėmis T DVAER 12. Pateikiamas aptvėrimo schemos pavyzdys:

Žymuo:  <b>UL-22-0060-01-KRP-BD/S.BTS-01</b>	Lapas	Lapų	Laida
	13	17	0

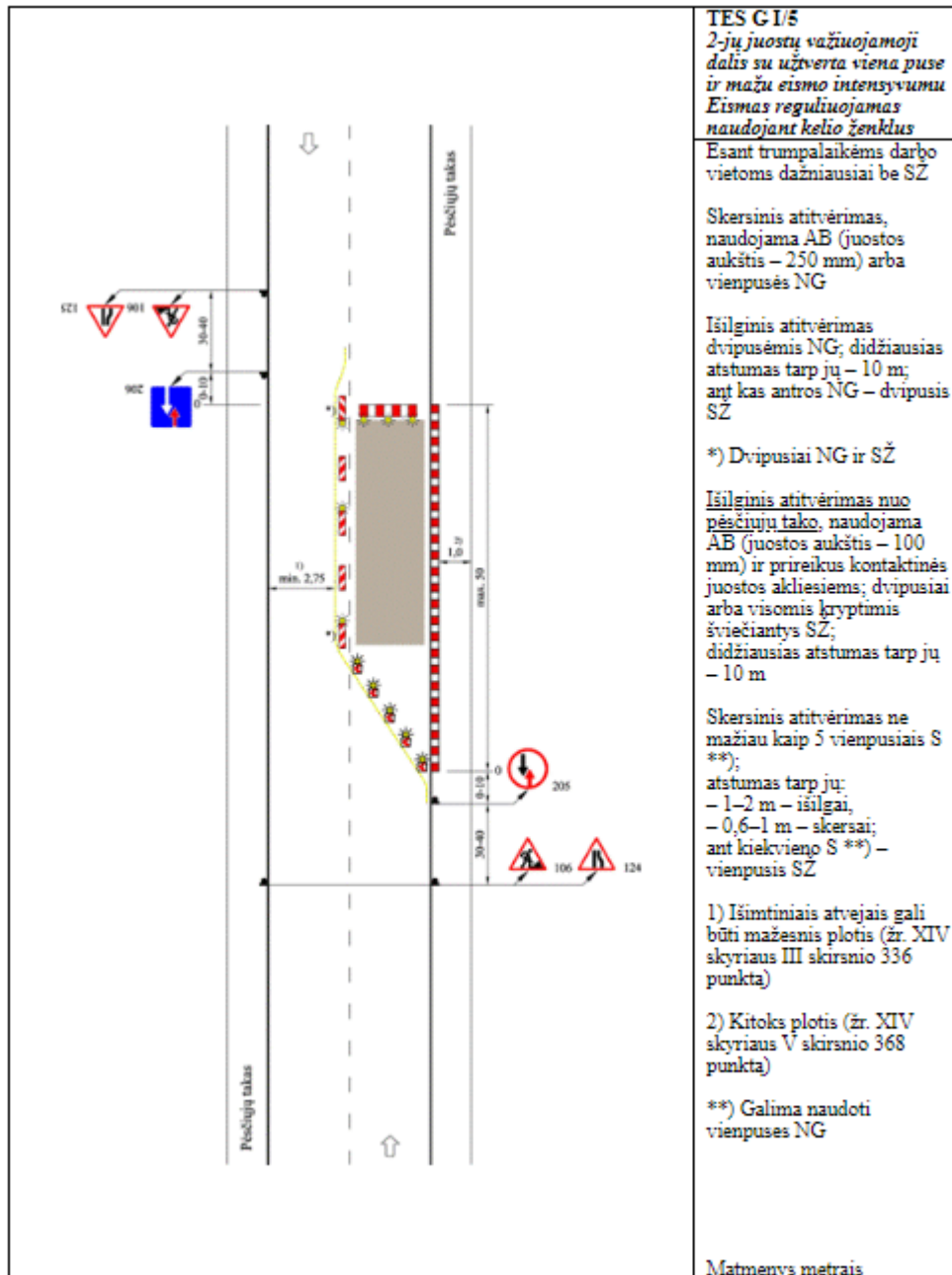

## 6. Statybos darbų organizavimas ir metodai

Statybos darbų organizavimas ir metodai numatomi statybos darbų technologiniame projekte. Šį projektą parengia Statybos rangovas. Visi darbai turi būti atliekami, taikant bendrai naudojamus ir pageidautinus darbo metodus, patyrusią ir tinkamą darbo jėgą.

Jei Statybos rangovas nori panaudoti metodą, kuris nukrypsta nuo dokumentacijoje pateikto metodo, Statybos rangovas turi prašyti Statinio statybos techninės priežiūros vadovo leidimo. Darbo metodo pakeitimo patvirtinimas jokių lygiu nesumažina Statybos rangovo atsakomybės.

### Statinių statybos eiliškumas

Statybos eiliškumą laisvai nusistato Statybos rangovas, atsižvelgdamas į savo galimybes ir turimas technines priemones ir suderinęs su Statytoju / Užsakovu.

Visa įranga, technika, priedai ir statybos metodai turi tenkinti LR darbo saugos reikalavimus.

Vykdamant gatvės remonto darbus, numatyti tokie statybos darbai:

1. Paruošiamieji ir ardymo darbai;
2. Žemės darbai;
3. Gatvės važiuojamosios dalies įrengimas;

Žymuo:	Lapas	Lapų	Laida
	UL-22-0060-01-KRP-BD/S.BTS-01	14	17

4. Nuovažų įrengimas;
5. Kelkraščių įrengimas;
6. Eismo reguliavimo priemonių įrengimas;
7. Teritorijos sutvarkymo ir apželdinimo darbai.

Darbus planuojama organizuoti vienos pamainos režimu darbo laikas nuo 8.00 iki 17.00 (tikslinamas pagal rangovo priimtą darbo laiką, bet nepažeidžiant darbo įstatymo ir ramybės valandų). Darbai keliantys daugiau triukšmo atliekami nuo 8:00 iki 15:00 val., nuo 15:00 atliekami mažiau triukšmo sukeltantys darbai.

Kadangi nėra aiškios būsimo Užsakovo su Statybos rangovu susitarimo sąlygos bei sutartiniai grafikai, todėl pateikiamas preliminarus grafikas. Rangovas susiderinęs su projekto vadovu gali keisti darbų eiliškumo grafiką.

4 lentelė. Darbų atlikimo grafikas

Eil. Nr.	Darbų pavadinimas	Statybos darbų trukmė						
		4 sav.	8 sav.	12 sav.	16 sav.	20 sav.	24 sav.	28 sav.
1.	Paruošiamieji ir ardymo darbai: - Želdinių šalinimas - Žemės darbai - Kiti paruošiamieji darbai							
2.	Pagrindiniai darbai: - Važiuojamosios dalies ir kelkraščių įrengimas							
3.	Baigiamieji darbai: - Eismo reguliavimo priemonių įrengimas - Teritorijos sutvarkymas - Šiukšlių išvežimas							

#### Reikalavimai statybos darbų organizavimui ir technologijai

*Darbų koordinavimas.* Statybos rangovas atsakingas už statybvietės darbų koordinavimą. Darbo sąlygos ir kiti faktoriai, turintys įtakos darbų įvykdymui, turi būti numatyti iš anksto.

Visi darbai turi būti atliekami pagal darbo dokumentacijoje pateiktą informaciją bei taikant tinkamus darbo metodus, o taip pat pagal naudingą gamybinę patirtį.

#### *Statybos darbų specifika:*

1. Darbai šiltuoju metų laiku: Galimi visi numatytieji statybos darbai.

2. Darbai šaltuoju metų laiku: Padidėjusi rizika pasitemti, peršalti, pargriūti ir susižaloti, nuolatos mažinama valant kelius, takus ir darbo vietas. Žiemos metu šios vietos barstomos, valomos nuo sniego ir ledo. Žiemos metu papildomai išduodamos pirštinės, žieminė avalynė ir žieminės striukės. Prieš darbų atlikimą privaloma sniegą valyti kiekvieną dieną.

Darbų vadovas privalo nutraukti darbus, jei meteorologinės sąlygos kelia pavojų darbuotojų saugai ir sveikatai. Meteorologinės sąlygos neturi turėti įtakos atliekamų darbų kokybei.

Vykdamas žemės darbus žiemos laikotarpiu privaloma neleisti peršalti gruntui ir ribojimas atviras vandens nuvedimas.

Visos statybinės medžiagos atvežamos autotransportu. visos į statybvietę pateikiamos medžiagos turi būti gamintojo įpakavime su etiketėmis ir dokumentais, patvirtinančiais jų tapatybę. Sandėlių ir statybinių sandėliavimo aikštelių išdėstymas turi užtikrinti mažiausią statybinių mašinų, mechanizmų ir darbininkų judėjimą statybos aikštelėje, mažiausią pakrovimo ir iškrovimo operacijų skaičių, patogų privažiavimą, saugias darbo sąlygas. Sandėliuoti gruntą ir medžiagas virš esamų veikiančių inžinerinių tinklų draudžiama. Prie esamų inžinerinių tinklų žemės darbai vykdomi rankiniu būdu.

*Statinių saugojimas.* Nebaigtos ir užbaigtos statinių dalys turi būti saugomos nuo apgadinimų tolimesnių darbų metu: turi būti saugoma nuo mechaninio poveikio, purvo, korozijos, lietaus, drėgmės, sniego, ledo, užšalimo, per didelės kaitros ir per greito džiūvimo. Visi komponentai turi būti patikrinti ar jie nepažeisti ir švarūs. Visos medžiagos, kuriose randama defektų, turi būti pažymėtos ir pašalintos iš statybvietės. Atvežtiniai komponentai ir jų dalys bei priedai turi būti laikomi pagal gamintojo nurodymus.

*Remontas (defektų taisymas).* Remontas leidžiamas tais atvejais, kur tokia procedūra nesusilpnins konstrukcijos ar nepablogins išvaizdos.

Jei remonto kiekis ar mastas pasirodo ypatingai didelis, ar konstrukcija nepatenkina nurodytų reikalavimų, Rangovas privalo perstatyti tokias konstrukcijas pagal numatytą laiko grafiką, susiderinus su Techninės priežiūros vadovu.

Žymuo:  <b>UL-22-0060-01-KRP-BD/S.BTS-01</b>	Lapas	Lapų	Laida
	15	17	0

Jeigu remontuotinas taškas pagamintas iš profilinių dalių, pvz. plytų, lentų ir pan., pažeista dalis turi būti pakeičiama nauja. Jei suremontuotas taškas turi būti dažomas, turi būti dažoma visa supanti aplinka.

*Dažymas ir apsauga.* Statybos rangovo sumontuotos plieninės konstrukcijos, vamzdynai, vamzdžių kronšteinai ir atramos, pakabinimo prietaisai, atramos ir kiti plieno dirbiniai, turi būti su antikorozine apsauga.

Bet koks gamintojo padengimo sugadinimas ar sužalojimas turi būti ištaisytas pagal Statybos techninės priežiūros vadovo reikalavimus.

*Žymėjimai, gaminių ir sistemų identifikacija.* Įranga, atskiros vamzdynų sistemos turi būti pažymėti pagal atitinkamą projektinį dokumentą, nustatytu spalviniu žymėjimu pagal Lietuvoje galiojančius normatyvus.

Vamzdžiai turi būti lengvai identifikuojami pagal dažymą arba apklijavimą. Naudojamos identifikacijos spalvos ir kodai, kuriuose būtų pilnas pavadinimas ir nurodyta srauto kryptis. Identifikacijos taikymo pavyzdžiai ir gamintojo nurodytos jų naudojimo instrukcijos turi būti pateikti Statytojo patvirtinimui. Dėl spalvinio žymėjimo turi būti papildomai susitarta su Techninės priežiūros vadovu.

#### Reikalavimai statybos įrangai ir transporto priemonėms

Reikalavimai statybos įrangai ir transporto priemonėms nekeliama, bet statybos įranga ir transporto priemonės turi būti techniškai tvarkingos, pritaikytos darbui ir nekelti pavojaus aplinkai ir žmonėms, atitikti saugos ir sveikatos reikalavimus nurodytus „Darbo įrenginių naudojimo bendruosiuose nuostatuose“, STR 2.01.08:2003 „Lauko sąlygomis naudojamos įrangos į aplinką skleidžiamo triukšmo valdymas“.

Orientacinis mechanizmų sąrašas:

- Krovininė automašina, keliamoji galia 10 t;
- Vienkaušis ekskavatorius, kaušo talpa 0,65 m<sup>3</sup>;
- Asfalto klotuvas iki 500 t/h;
- Savaeigis plentvolis iki 6 t;
- Vibroplūktuvas, vibroplokštė;
- Mini daugiafunkcinės mašinos;
- Kiti smulkūs mechanizmai su vidaus degimo varikliais;
- Žirklinis keltuvas, kėlimo aukštis 8 m.

Statyboje naudojami pagrindiniai mechanizmai ir jų kiekiai konkretizuojami statybos darbų technologijos projekte. Apytikslis elektros galingumo poreikis (įvertinus naudojimo koef.) statybinei įrangai, E= 20 kW.

Bendrieji reikalavimai statybos įrangai ir transportui:

- Darbo įrenginiai privalo būti montuojami ar išmontuojami saugiai, atsižvelgiant į privalomas gamintojo pateiktų instrukcijų nuorodas;

- Darbo įrenginiai, į kuriuos jų naudojimo metu galima žaibo iškrova, privalo būti apsaugoti nuo jos poveikio specialiais įtaisais ar kitomis priemonėmis;

- Darbo įrenginiai, kurie yra mobilūs ar gali būti išmontuojami ir kurie yra suprojektuoti kelti krovinius, jų naudojimo metu privaloma užtikrinti įrenginio stabilumą, atsižvelgiant į būsimas sąlygas bei grunto charakterį;

- medžiagos, įrenginiai ir visos kitos darbo priemonės, kurios judėdamos gali pakenkti darbuotojų saugai ir sveikatai darbe, turi būti tinkamai ir patikimai pritvirtintos;

- elektros paskirstymo įrenginiai ir jų instaliacija turi būti suprojektuoti, įrengti ir naudojami taip, kad nesukeltų gaisro ir sprogdimo pavojaus; darbuotojai turi būti apsaugoti nuo elektros srovės poveikio dėl tiesioginio ar netiesioginio prisilietimo.

### **7. Statinio statybos užbaigimas**

Tikrinimas. Prieš pabaigiant darbą, reikia gauti Statinio statybos techninės priežiūros vadovo patvirtinimą. Jei tai nepadaroma, Statinio statybos techninės priežiūros vadovas turi teisę reikalauti, kad dengiančios medžiagos ar dalys būtų nuimamos.

Priėmimas. Statybos rangovas atlieka visus bandymus, testavimus, sertifikavimus, organizuoja priėmimą pagal STR 1.05.01:2017 „Statybą leidžiantys dokumentai. Statybos užbaigimas. Nebaigto statinio registravimas ir perleidimas. Statybos sustabdymas. Savavališkos statybos padarinių šalinimas. Statybos pagal neteisėtai išduotą statybą leidžiantį dokumentą padarinių šalinimas“ ir kviečia Statytoją / Užsakovą ir Statinio statybos techninės priežiūros vadovą į priėmimą, kad galėtų gauti galutinio priėmimo aktą. Tikrinimo akte turi būti nurodyti nebaigti darbai ir defektų taisymas. Jei Statytojas / Užsakovas sutinka, kad jie būtų pataisyti vėliau per defektų šalinimo laikotarpį, turi būti registruojama atskirai.

Žymuo:	Lapas	Lapų	Laida
	UL-22-0060-01-KRP-BD/S.BTS-01	16	17

Dokumentacija. Statytojui / Užsakovui ar jo įgaliotam asmeniui pavedama paruošti visą dokumentaciją, reikalingą priduoti objektui ir organizuoti objekto pridavimą pagal STR 1.05.01:2017 „Statybą leidžiantys dokumentai. Statybos užbaigimas. Statybos sustabdymas. Savavališkos statybos padarinių šalinimas. Statybos pagal neteisėtai išduotą statybą leidžiantį dokumentą padarinių šalinimas“.

Priduodant objektų, kurių statyba finansuojama LR ir (ar) ES biudžeto lėšomis, statybos darbus Rangovas privalo pateikti užpildytus statybos darbų žurnalus su paslėptų darbų aktais ir statinio laikančių konstrukcijų išbandymų apkrovomis, statinio inžinerinių sistemų bei inžinerinių tinklų apžiūrėjimo ir išbandymo aktais (kai išbandymai privalomi pagal teisės aktų reikalavimus), sklypo, požeminių inžinerinių tinklų ir statinio laikančių konstrukcijų geodezines nuotraukas; statybos produktų, darančių įtaką statinio atitiktčiai esminiems reikalavimams, atitikties dokumentus (atitikties deklaracija ir (ar) atitikties sertifikatas), ir kitą dokumentaciją, kurią pareikalaus valstybinės institucijos remdamosi LR įstatymais ir norminiais aktais.

Statinių, išskyrus nesudėtinguosius statinius ir statinius, kuriems pagal aplinkos ministro patvirtintą sąrašą nereikalingas statybą leidžiantis dokumentas, kapitalinis remontas užbaigiamas Statytojui ar jo teises ir pareigas perėmusiam asmeniui surašius deklaraciją apie statybos užbaigimą, ją patvirtinus ir įregistravus Valstybinėje teritorijų planavimo ir statybos inspekcijoje prie Aplinkos ministerijos. Deklaracija apie statybos užbaigimą patvirtinama tik Statytojui pateikus Nekilnojamojo turto kadastro tvarkytojo po išankstinės patikros suderintą statinio kadastro duomenų bylą.

Statytojas ar jo atstovas visų statytojų vardu surašo deklaraciją, nuotoliniu būdu per IS „Infostatyba“ ([www.planuojustatau.lt](http://www.planuojustatau.lt)) užpildydamas deklaracijos formoje (pagal Inspekcijos viršininko patvirtintus rekvizitus) nurodytus privalomus laukus (kai deklaraciją teikia keli statytojai, vienas iš jų (ar jo atstovas) užpildo duomenis IS „Infostatyba“, o visi deklaraciją teikiantys statytojai ar jų atstovai ją pasirašo kvalifikuotais elektroniniais parašais) ir kartu su STR 1.05.01:2017 nurodytais priedais pateikia patvirtinti statinio (dalies) ekspertizės rangovui, su kuriuo sudaryta sutartis dėl deklaracijos tvirtinimo. Statinio (dalies) ekspertizės rangovo paskirtas statinio (dalies) ekspertizės vadovas tvirtindamas deklaraciją patikrina deklaracijos, jos priedų, Nekilnojamojo turto registro, IS „Infostatyba“ ir kitus prieinamus duomenis ir įvertina STR 1.05.01:2017 nurodytus reikalavimus. Statinio (dalies) ekspertizės rangovo paskirtas statinio (dalies) ekspertizės vadovas prieš tvirtindamas deklaraciją turi teisę patikrinti statinius vietoje.

Statytojas ar jo atstovas LR statybos įstatymo nurodytu atveju deklaraciją apie statybos užbaigimą, kuri netvirtinama (deklaracija teikiama visų statytojų vardu), nuotoliniu būdu per IS „Infostatyba“ ([www.planuojustatau.lt](http://www.planuojustatau.lt)) užpildo deklaracijos formoje privalomus laukus (pagal Inspekcijos viršininko patvirtintus rekvizitus) ir prideda deklaracijos priedus. Kai deklaraciją teikia keli statytojai, vienas iš jų (ar jo atstovas) užpildo duomenis IS „Infostatyba“, o visi deklaraciją teikiantys asmenys ar jų atstovai ją pasirašo kvalifikuotais elektroniniais parašais. Tinkamai užpildžius IS „Infostatyba“ duomenis, deklaracija užregistruojama automatiškai.

Deklaracijos patvirtinimas laikomas galiojančiu, kai patvirtinta deklaracija užregistruojamos IS „Infostatyba“.

Aktas, deklaracija, pažyma apie statinio (-ių) statybą be nukrypimų nuo esminių statinio projekto sprendinių, pažyma apie nebaigto statyti nesudėtingo statinio statybą yra pagrindas įregistruoti statinį Nekilnojamojo turto registre, pažyma apie nebaigto statyti ar rekonstruoti statinio išardymą – pagrindas statinius iš šio registro išregistruoti. Kai šie dokumentai yra užregistruoti IS „Infostatyba“, asmens prašymas įregistruoti ar išregistruoti nekilnojamąjį daiktą ir daiktines teises į jį, juridinius faktus ar pakeisti nekilnojamojo daikto registro duomenis ir dokumentai, patvirtinantys daiktinių teisių, juridinių faktų atsiradimą, valstybės įmonei Registrų centrui pateikiami per IS „Infostatyba“ Nekilnojamojo turto registro nuostatų nustatyta tvarka.

Žymuo:	Lapas	Lapų	Laida
	UL-22-0060-01-KRP-BD/S.BTS-01	17	17

# TECHNINĖS SPECIFIKACIJOS

## TECHNINIŲ SPECIFIKACIJŲ ŽINIARAŠTIS

Eil. Nr.	Dokumento žymuo	Pavadinimas
1	TS 01	Paruošiamieji ir ardymo darbai
2	TS 02	Žemės sankasos įrengimo darbai
3	TS 03	Vandens nuleidimo įrenginių įrengimo darbai
4	TS 04	Dangų konstrukcijų įrengimo darbai
5	TS 05	Eismo organizavimo darbai
6	TS 06	Kiti darbai
7	TS 07	Darbų sauga

### BENDRIEJI DUOMENYS

Techninio darbo projekto parengtų duomenų sudėtis, sprendinių kiekis, jų detalizacija (teksto, brėžinių, skaičiavimų) bendru atveju yra pakankami statytojo sumanymui suprasti ir įvertinti, statybos kainai nustatyti, derinimams ir ekspertizei atlikti, statybos darbų leidžiančiam dokumentui gauti.

Statybos darbai turi būti vykdomi griežtai pagal projektą, pasirašant nustatyta tvarka paslėptų darbų aktus, vykdant statybos priežiūrą vykdančių tarnybų reikalavimus, turint gaminių sertifikavimo arba kitus kokybę įrodančius dokumentus.

Projekte numatyti reikalavimai medžiagoms, gaminiams, darbų vykdymui pagal turimus pradinis duomenis. Statybos metu atsiradus nenumatytiems aplinkybėms, šie reikalavimai gali būti patikslinti.

## 1. TS 01 PARUOŠIAMIEJI IR ARDYMO DARBAI

### 1.1 DARBŲ VYKDYMAS

#### 1.1.1 Įvadas

Statybos vietos (statybvietės) ruošimo metu Rangovas privalo:

- priimti iš statytojo statybvietę, užpildyti statybos darbų žurnalą;
- gauti visus reikiamus kasinėjimo ir kitus leidimus;
- įrengti įspėjamuosius ženklus apie darbų vykdymą pagal T DVAER 12 reikalavimus;
- įrengti laikinas sandėliavimo ir statybos aikšteles;
- garantuoti statybvietės paviršiaus nusausinimą ir lietaus vandens nuleidimą;
- apsaugoti statybvietę nuo pavojingo požeminių vandenų poveikio, pavasario polaidžio ir kt.;
- nužymėti gatvės trasą, požeminių komunikacijų trasas, koridorius;
- iškirsti statybos darbams trukdančius želdinius, pašalinti kelmus, nugenėti trukdančias šakas;
- pašalinti viršutinį dirvožemio sluoksnį ir kitas netinkamas ar pavojingas medžiagas;
- vengti fizinių ir mechaninių žemės savybių pablogėjimo;

0	2022-09	Statybos leidimui, konkursui ir statybai		
Laida	Išleidimo data	Laidos statusas. Keitimo priežastis (jei taikoma)		
Kval. patv. dok. Nr.	<b>III URBANLINE</b> Liepkalnio g. 85, LT-02120 Vilnius; Tel. Nr.: 8 699 19380; Įmonės kodas: 300149157		Statinio projekto pavadinimas <b>LANKŲ G. (Nr. SI-041), PRAULIŲ K., ŠILŲ SEN., JONAVOS RAJ. SAV. KAPITALINIO REMONTO PROJEKTAS</b>	
			Statinio numeris ir pavadinimas <b>01 SUSISIEKIMO KOMUNIKACIJOS: GATVĖS (LANKŲ G.)</b>	
25326	SPV	V. Aleksandrovas		
29450	SPDV S	V. Aleksandrovas		
		Dokumento pavadinimas:		Laida
		<b>TECHNINĖS SPECIFIKACIJOS</b>		0
LT	Statytojas ir (arba) Užsakovas <b>JONAVOS RAJONO SAVIVALDYBĖ / JONAVOS RAJONO SAVIVALDYBĖS ADMINISTRACIJA</b>		Dokumento žymuo <b>UL-22-0060-01-KRP-BD/S.TS-01</b>	Lapas
				Lapų 1 14

- atlikti kelio ženklų skydų, atramų ir kitų eismo organizavimo elementų demontavimo darbus;
- atlikti visus reikalingus esamų statinių, požeminių komunikacijų, gatvės dangos konstrukcijų ir kitų sutvirtintų plotų išardymo darbus;
- teisingu darbų organizavimu apsaugoti aplinką ir sumažinti triukšmą;
- išvežti statybines atliekas į joms skirtas saugojimo aikšteles;
- pagal statybvietės ypatumus ir statybos darbų pobūdį atlikti visus kitus paruošiamuosius darbus.

### 1.1.2 Geodezinis trasos nužymėjimas

Trasa nužymima gairėmis ne rečiau kaip kas 50 metrų intervalais. Žymima trasos pradžia, pabaiga, kreivės ir kiti charakteringi ir svarbūs objekto statybos taškai.

### 1.1.3 Vandens nuleidimas

Atliekant darbus rangovas turi naudoti tinkamus statybos metodus, kad būtų užtikrintas vandens nuleidimas iš statybvietės. Potvynių ir liūčių vanduo turi būti tuoj pat nuleistas (išpumpuojamas siurblių pagalba į esamus lietaus kanalizacijos tinklus, prieš tai suderinus su šiuos tinklus eksploatuojančia organizacija) iš statybvietės, kad būtų išvengta žemės sankasai ir kitoms konstrukcijoms naudojamam grunto savybių pablogėjimo ar kitos žalos. Jei žala padaryta, dėl rangovo kaltės, jis turi atlyginti visus nuostolius.

### 1.1.4 Dirvožemio, augmenijos ir atliekų pašalinimas

Rangovas iš statybvietės turi pašalinti dirvožemį, augmeniją ir atliekas, susidariusias paruošiamųjų darbų metu. Šalintina augmenija ir atliekos neturi patekti į pylimus ar sandėliuojamas medžiagas. Dirvožemio, augmenijos ir atliekų pašalinimo apimtys nurodytos darbų kiekių žiniaraščiuose.

Numatoma, kad statybos metu poveikio esamam dirvožemio sluoksniui nebus, arba jis bus minimalus. Labiausiai galimas tik minimalios apimties mechaninis poveikis dirvožemiui:

- kasimas, stūmimas, spaudimas;
- nukastą dirvožemio sluoksnį numatoma išsaugoti ir laikinai sandėliuoti tol, kol bus panaudotas želdinimo reikmėms, apsaugant jį nuo užterštumo, išplovimo, vėjo išpustymo. Saugojimo laikotarpiu ant sustumtų dirvožemio krūvų turi būti pastoviai naikinamos piktžolės;
- atliekamas dirvožemis turi būti išvežamas į Rangovo pasirinktą vietą suderinus su Statytoju.

Siekiant išvengti neigiamo poveikio dirvožemiui statybos metu, reikia laikytis šių reikalavimų:

- parinkti tinkamą vietą derlingo dirvožemio saugojimui;
- statybos metu reikia minimizuoti teritorijos su atviru dirvožemiu plotą. Vienu metu reikia laikyti kuo mažiau nestabilizuotų plotų;
- atlikus darbus, būtina kuo skubiau vietovę sutvirtinti. Stabilizavimui reikia panaudoti nuimtą derlingą dirvožemio sluoksnį. Pylimų ir iškasų šlaitai, plotai sutvirtinami 10 cm storio dirvožemio sluoksniu ir užsėjami žole;
- pasiruošti atidirbtų tepalų surinkimui, kad jie nebūtų išpilami atvirai ant dirvožemio.

Tvarkingai eksploatuojant objektą fizinio bei cheminio poveikio dirvožemiui nebus, todėl projekte poveikio dirvožemiui sumažinimo priemonės nenumatomos.

Dirvožemis nukasamas ekskavatoriumi (ar kitu Rangovo turimu mechanizmu), pakraunamas ir išvežamas į laikiną sandėliavimo vietą. Sandėliavimo vietoje privalo būti saugomas kol bus panaudojamas pažeistų plotų rekultivacijai.

Laikino statybų aikštelės ir statybinių medžiagų sandėliavimo aikštelės įrengimas, darbas joje, ir užbaigus statybos darbus jos rekultivavimo darbai įvertinti statybvietės įrengimo išlaidose.

### 1.1.5 Medžių pašalinimas

Rangovas turi pašalinti visus projekte nurodytus medžius. Projekte nurodyti medžiai pjaunami rankiniais ar mechaniniais pjūklais. Aukšti medžiai, kuriuos pjaunant įprastu būdu, gali kilti pavojus statiniams ar kelio zonoje esantiems inžineriniams tinklams, turi būti pjaunami naudojantis aukštuminiiais bokšteliais, alpinistine įranga. Tokiu atveju pirmiausiai nugenimos medžių šakos, vėliau nupjaunamas kamienas. Plonų medžių kamienai išraunami su šaknimis. Storų medžių kelmai turi būti pašalinti kastuvais, ekskavatoriais ar kitu būdu. Išraunami kelmai susmulkinami ir išvežami į Rangovo pasirinktą vietą suderinus su Statytoju. Siekiant išvengti vandens prasiskverbimo į gruntą, po kelmų rovimo atsiradusios duobės tuoj pat turi būti užpildos gruntu iki žemės paviršiaus lygio, gruntas sutankintas pagal reikalavimus.

### 1.1.6 Esamų dangų ir kitų sutvirtintų vietų išardymas

Esamos dangos ir kitos sutvirtintos vietos (esamas asfalto dangos sluoksnis ir kt.) turi būti išardytos statybvietės ruošimo metu pagal projekto nurodymus. Atliekamos medžiagos turi būti sandėliuojamos ar, gavus Inžinieriaus leidimą, panaudotos kitiems statybos darbams, jei šių medžiagų panaudojimas nenumatytas projekte.

Žymuo:  <b>UL-22-0060-01-KRP-BD/S.TS-01</b>	Lapas	Lapų	Laida
	2	14	0

Nufrezuoto asfalto granules numatyta išvežti į Statytojo nurodytą vietą.  
Išardomi esamų kelio ženklų atramų betoniniai pamatai, bordiūrai ir kitą susidariusį statybinį betono / gelžbetonio laužą numatoma išvežti į Rangovo pasirinktą specializuotą statybinio laužo utilizavimo aikštelę.

#### 1.1.7 Kiti demontuojami objektai

Demontuojami kelio ženklų skydai, atramos išvežami į Rangovo pasirinktą vietą suderinus su Statytoju. Kelio ženklų pamatai išvežami kartu su statybinio laužu.

### 1.2 DARBŲ KONTROLĖ IR PRIĖMIMAS

Tikrinant išardymo darbus, turi būti patikrintas jų atitikimas projektui: ar iš statybvietės pašalintos visos projekte nurodytos medžiagos ir požeminių konstrukcijų elementai, ar sutankintas gruntas. Visi šie darbai turi būti atlikti prieš statybos darbų pradžią. Po tranšėjų užpylimo turi būti atlikta žemės paviršiaus ir požeminių komunikacijų tinklų geodezinė nuotrauka ir nustatomas tikrosios žemės darbų apimtys. Perduodant vamzdynus, turi būti nustatytas tikrasis jų gylis.

Rangovas turi pateikti priėmimo procedūros reikalaujamus atitinkamos valdžios institucijos pasirašytus dokumentus.

## 2. TS 02 ŽEMĖS SANKASOS ĮRENGIMO DARBAI

### 2.1 ŽEMĖS DARBAI

#### 2.1.1 Žemės sankasos rengimas

Nuimtas augalinis gruntas pervežamas į sandėliavimo aikštelę. Pašalinus augalinį gruntą, esamus pagrindus ir smėlingą gruntą formuojami loviai. Lovio dugnas, sankasos viršus, šlaitai ir rekultivuojami plotai numatyti planuoti mechanizuotai ir apie 20 % rankiniu būdu. Esant galimybei planuoti mechanizuotu būdu galima iki 100 %. Šlaitus ir rekultivuojamus plotus numatoma sutvirtinti esamu augaliniu gruntu  $h = 10$  cm užsėjant žole.

#### 2.1.2 Medžiagos

Žemės sankasai įrengti gali būti naudojami: gruntai ir uolienos, statybinės medžiagos, kartotinio panaudojimo statybinės medžiagos, pramoninės gamybos gretutiniai produktai, geosintetika, lengvosios medžiagos (pavyzdžiui, pemza, putplastis), rišikliai, cheminiai priedai, vandens nuleidimo, drenavimo, filtravimo, hidroizoliavimo bei kitos medžiagos, reikalingos kai kuriems darbams.

Inžinerinė geologinė pagrindinių grunto tipų klasifikacija, savybės ir įvertinimas yra pateikti LST 1331:2015 (arba lygiavertis).

Rangovas atlikdamas vidinės kontrolės bandymus tikrina gautas medžiagas organoleptiniu būdu. Turi būti registruojami duomenys iš važtaraščio kartu nurodant atitinkamos partijos įrengimo vietą.

Užsakovas gali pareikalauti, kad rangovas pateiktų gruntų ir statybinių medžiagų gamintojo vidinės ir išorinės kontrolės bandymo rezultatus.

#### 2.1.3 Darbų atlikimas

##### 2.1.3.1 Paruošiamieji darbai

Prieš pradėdant rengti žemės sankasą, rangovai privalo nužymėti gairėlėmis pylimų iki 1,0 m aukščio padus ir iškasų iki 1,0 m gylio šlaitų briaunas, pagrindinius vietovės lūžio taškus, o prie aukštesnių už 1,0 m pylimų padų, gilesnių už 1,0 m iškasų šlaitų briaunose sustatyti šlaitinukus. Šlaitinukus rangovai privalo prižiūrėti ir, esant reikalui, juos perkelti. Atstumai tarp šlaitinukų turi užtikrinti pylimo pado atitiktį projektinei (leistinų nuokrypių ribose). Taip pat šie atstumai neturi būti didesni kaip 50 m lygioje vietovėje, o kalvotoje – kaip 20 m.

##### 2.1.3.2 Transportavimas

Grunto transportavimo metodus, technologinių procesų seką nustato, mechanizmus parenka rangovai pagal savo kompetenciją, kurią apibrėžia jų taikomos statybos taisyklės. Rangovų taikomos statybos taisyklės neturi prieštarauti JT ŽS 17 taisyklių nurodymams.

Rengiant žemės sankasą, grunto gabenimo priemonės parenka rangovai. Iškastas gruntas neperduodamas rangovų nuosavybėn (priklauso Užsakovui).

##### 2.1.3.3 Iškasos

Iškasų įrengimas turi atitikti JT ŽS 17 reikalavimus.

Siekiant išvengti žalos ir darbų nutraukimo, iškasos turi būti apsaugotos nuo potvynio ir liūčių vandens. Rangovas privalo turėti atitinkamų priemonių atsargą vandeniui iš iškasos dugno nuleisti. Potvynio ir liūčių vanduo iš statybos darbų

Žymuo:	Lapas	Lapų	Laida
UL-22-0060-01-KRP-BD/S.TS-01	3	14	0

vietos turi būti nuleistas nedelsiant. Žemės darbai turi būti atliekami taip, kad būtų išvengta vandens susikaupimo darbo vietoje.

Technologinio transporto eismo ar klimato poveikio pažeistas iškasos dugnas, prieš rengiant pagrindą, turi būti išvalytas, išlygintas ir sutankintas. Lietingu laikotarpiu iškasos rengimo darbus rangovas turi atlikti su ypatingu dėmesiu. Iškasos dugnas, jos grioviai turi būti įrengti ir išlyginti pagal projektinius nuolydžius bei prižiūrimi.

Atliekamo iškasų grunto sandėliavimo vietos turi būti numatytos projekte arba jas nurodo Inžinierius, atsižvelgiant į iškastos medžiagos kiekį ir žemės sankasos šlaitų pastovumą. Laikina šalia karjerų, iškasų ir tranšėjų sandėliuojamos medžiagos turi būti apsaugotos nuo įgriuvų. Iškasos ne mažesniu kaip 0,5 m atstumu nuo krašto turi būti aptvertos metalo tinklo tvora. Bendruoju atveju medžiagų sandėliavimo aikštelės nurodytos pasirengimo ir statybos organizavimo dalyje.

#### 2.1.3.4 Pylimų supylimas

Į pylimus gruntas turi būti pilamas tik tada, kai tinkamai paruoštas pylimo pagrindas. Gruntą tiesiogiai išversti arba iškrauti, neparuošus jam pagrindo, galima tik sąvartose.

Apie netinkamas gruntų rūšis (pvz.: dulkį, durpes) ir kliūtis (pvz.: kelmai, medžiai, šaknis, statinių liekanos) turi būti pranešama Užsakovui ir projekto rengėjui.

Žemės sankasos natūralūs ir supilti gruntai turi būti taip sutankinti, kad būtų įvykdyti 1 lentelėje nurodyti sutankinimo rodiklio reikalavimai.

**Lentelė 1.** Sutankinimo rodiklio  $D_{Pr}$  verčių 10 % mažiausio kvantilio<sup>1)</sup>, ir oro porų na kiekio verčių 10 % didžiausio kvantilio<sup>2)</sup> reikalavimai

Žemės sankasos dalis	Gruntų grupės	$D_{Pr}$ , %	$n_a$ , %
Viršutinė dalis iki 1,0 m gylio pylimuose ir 0,5 m gylio iškasose	ŽG, ŽP, ŽB, SB, SG, SP ŽD, ŽM, SD, SM	100	
Apatinė pylimo dalis nuo 1,0 m gylio iki pylimo pado	ŽG, ŽP, ŽB SB, SG, SP ŽD, ŽM, SD, SM	98	
Viršutinė dalis iki pylimo pado pylimuose ir 0,5 m gylio iškasose	ŽD <sub>o</sub> , ŽM <sub>o</sub> , SD <sub>o</sub> , SM <sub>o</sub> , D <sup>*)</sup> , M <sup>*)</sup> , OK <sup>3)</sup>	97,0	12 <sup>4)</sup>
*) Žymenys D ir M žymi DL, DV, DR ir ML, MV, MR grupių gruntus pagal LST 1331:2015			
1) Mažiausias kvantilis yra mažiausias leistinas kvantilis, už kurį mažesnės charakteristikos (pavyzdžiui, sutankinimo rodiklio) vertės leidžiamos tik neviršijant nurodytos pasiskirstymo proporcijos (žr. LST ISO 3534-1). Vertinimas reikalauja tam tikro matematinio pagrindimo, kuris neišdėstomas šiose taisyklėse ir kuris surandamas specialioje literatūroje.			
2) Didžiausias kvantilis yra didžiausias leistinas kvantilis, už kurį didesnės charakteristikos (pavyzdžiui, oro porų kiekis) vertės leidžiamos tik neviršijant nurodytos pasiskirstymo proporcijos (žr. LST ISO 3534-1). Vertinimas reikalauja tam tikro matematinio pagrindimo, kuris neišdėstomas šiose taisyklėse ir kuris surandamas specialioje literatūroje.			
3) Leidžiama naudoti tik vietiniams keliams ir atlikus tinkamumo bandymus.			
4) Kai gruntai nėra sustiprinti arba nėra atliktas kvalifikuotas pagerinimas, tankinant vandeniu jautrius įvairiagrūdžius ir smulkiagrūdžius gruntus, rekomenduojama oro porų kiekio 10 % didžiausiam kvantiliui taikyti 8 % reikalavimą.			

Sutankinimo reikalavimai taikomi stambiagrūdžiams gruntams, taip pat taikomi ir mineralinių medžiagų mišiniams, kurie yra atitinkamos granulimetrinės sudėties.

Jeigu tam tikrame žemės sankasos ruože gruntų grupės, kurioms taikomi skirtingi sutankinimo reikalavimai, yra taip susimaišiusios (jų negalima atskirai paskleisti), tai tokiam žemės sankasos ruože taikoma tų gruntų mažesnioji 1 lentelėje nurodyta sutankinimo rodiklio  $D_{Pr}$  vertė. Taip pat šiuo atveju sutankinimo rodiklio  $D_{Pr}$  minimalią vertę, tačiau ne mažesnę kaip 95,0 %, gali nustatyti Užsakovas.

Jeigu tankinant nepasiekiami reikalaujama sutankinimo rodiklio vertė, tai natūralųjį arba supiltinį gruntą reikia pagerinti arba sustiprinti, tam tikrais atvejais pakeičiant gruntus. Reikalingas taikyti priemonės rangovai turi suderinti su užsakovu

Gali būti taikomas kiekvienas darbo atlikimo metodas, kuriuo pasiekiami sutankinimo reikalavimai, ir išvengiama žalingo poveikio aplinkai.

Pradedant sutankinimo darbus rangovas bandomajame ruože įrodo, kad naudojant pasirinktą darbo metodą pasiekiami sutankinimui taikomi reikalavimai. Jeigu šie reikalavimai nėra įvykdomi, rangovas turi pakeisti darbo metodą.

Darbo metodas (klojimo ar skleidimo, sutankinimo technika, leistinas užpylimo aukštis, važiavimų skaičius, darbinis greitis ir kt.) priklauso nuo tankinamos statybinės medžiagos ir reikalaujamo sutankinimo. Be to, darbo metodas turi būti priderintas prie statybinių medžiagų transportavimo ir skleidimo (klojimo) našumo.

Didžiausios naudojamos medžiagos dalelės (riedulio) dydis D negali būti didesnis negu 2/3 skleidžiamo (klojamo) sluoksnio.

Gruntai sluoksniais yra skleidžiami visame pylimo plotyje ir tolygiai sutankinami.

Žymuo:  <b>UL-22-0060-01-KRP-BD/S.TS-01</b>	Lapas	Lapų	Laida
	4	14	0

Įrengimo ir sutankinimo darbai derinami prie oro sąlygų ir laikinai nutraukiami, kai statybinės techninės priemonės nėra pakankamos, kad būtų įvykdomi nustatyti techniniai reikalavimai.

Rengiant žemės sankasą iš krituliams jautrių gruntų, jos skersinis nuolydis turi būti ne mažesnis kaip 6,0 %. Kiekvienas paskleistas grunto sluoksnis tuoj pat turi būti sutankinamas. Baigiantis darbo dienai arba tikintis kritulių, supiltas gruntas turi būti išlygintas ir sutankintas

Jeigu pylimai iš stambiagrūdžių arba įvairiagrūdžių su mažu smulkių dalelių kiekiu gruntų nebuvo pilami sluoksniais ir sutankinami arba buvo išpurenti, jie gali būti sutankinami, naudojant gelminį vibravimo metodą arba dinaminį intensyvių sutankinimą sunkiomis krintančiomis plokštėmis.

Prieš taikant šiuos metodus, reikia patikrinti, ar šių metodų tinkamumui pagrįsti buvo specialiai iširta granulimetrinė sudėtis ir grunto stabilumas.

Kiekvienu atveju gruntai zonoje iki 1,0 m gylio nuo pylimo viršaus turi būti paskleidžiami sluoksniais ir sutankinami.

#### 2.1.3.5 Žemės sankasos viršus

Žemės sankasos viršus turi būti įrengiamas pagal 2.1.3.4 punkto „Pylimų supylimas“ nurodymus, tinkamo profilio ir laikomosios gebos remiantis reikalavimais.

Žemės sankasos viršaus aukščių nuokrypiai nuo projektinių aukščių neturi būti didesni kaip  $\pm 3,0$  cm arba pagrįstais atvejais  $\pm 5,0$  cm, o kai ant jos iš karto klojamas surištas pagrindo sluoksnis – didesni kaip  $\pm 3,0$  cm.

Žemės sankasos viršumi galima važiuoti tik tada, kai dėl to neatsiranda jokių žalingų įspaudų ar vandens kliūčių vandens nuleidimui.

Jei silpnųjų gruntų pagerinimo ir sutvirtinimo priemonių poreikis atsirado žemės sankasos rengimo metu, tai jos turi būti atskirai suderinamos.

Užpilant kitus sluoksnius ant silpnųjų gruntų, reikia stebėti, kad juos tankinant nebūtų susilpninta apačioje esančių gruntų laikomoji galia ir neatsirastų žemės sankasos deformacijos.

#### 2.1.4 Darbai žiemą

Šalčio ir atšilimo (polaidžio) laikotarpiais kasimo ir užpylimo darbai atliekami tik laikantis būtinų atsargos priemonių.

Apie dėl šalčio nutrauktus žemės darbus ir vėlesnį jų atnaujinimą turi būti pranešama užsakovui ir/ar techniniam prižiūrėtojui.

Sankasos pylimo srityje iki 2,0 m nuo paviršiaus sušalęs gruntas negali būti užpilamas.

Jeigu sušalęs gruntas numatytas užpilti žemiau negu 2,0 m nuo paviršiaus, turi būti tiriamos sąlygos ir priemonės, kad būtų galima tęsti žemės darbus.

Žemės sankasos rengimo žiemą darbams turi būti pasiruošta, t. y., apsaugotos kasyb vietės nuo užšalimo, sutvarkytas vandens nuleidimas, pašalintas augalinis sluoksnis, paruoštos priemonės, neleidžiančios gruntui užšalti.

Gruntas nuo užšalimo gali būti apsaugomas: išpurenant grunto paviršiu, suariant, vartojant chemines medžiagas, pavyzdžiui, natrio chloridą, uždengiant termoizoliacinėmis medžiagomis arba sniegui sulaikyti panaudojant nukirstus krūmus ir šakas, o nedideliuose plotuose – naudojant pjuvenas, durpes, šiaudus ir pan.

Pylimų pagrindai turi būti paruošiami vasarą, o prieš pradėdant dirbti, nuo pylimų pagrindų turi būti kruopščiai nuvalytas sniegas ir ledas. Kai pylimai rengiami ant tokių pagrindų, kurių gruntai jautrūs šalčiui, rekomenduojama užpilti apatinę pylimo dalį iki 1,2–1,5 m aukščio iš nejautrių šalčiui gruntų dar iki žiemos pradžios.

Kad gruntai nesusūšaltų, laiko tarpas nuo grunto iškasimo karjere iki jo galutinio sutankinimo pylime neturi viršyti:

- 2–3 h, kai oro temperatūra iki  $-10^{\circ}\text{C}$ ;
- 1–2 h, kai oro temperatūra iki  $-20^{\circ}\text{C}$ ;
- 1 h, kai oro temperatūra žemesnė kaip  $-20^{\circ}\text{C}$ .

Grantai turi būti sutankinami, kol nesusūšala.

Jeigu labai šąla (temperatūra žemesnė kaip  $-20^{\circ}\text{C}$ ), sninga bei pusto, žemės darbai turi būti nutraukiami. Prieš vėl pradėdant darbus, nuo darbo vietų turi būti pašalinamas sniegas ir ledas. Prieš pavasario polaidį sniegas nuo pylimų turi būti nuvalomas.

Jeigu ant sušalusio grunto (esančio giliau kaip 2 m nuo žemės sankasos viršaus) žemės sankasa, turi būti toliau rengiama, tai darbų tęsimo sąlygos ir metodai turi būti išnagrinėjami atskirai, nustatant sušalusio grunto poveikį (atšilus orams) žemės sankasos stabilumui.

Pylimo zonose, į kurias leidžiama žiemą pilti gruntą, sušalę grunto grumstai neturi būti didesni kaip 2/3 pilamo sluoksnio storio ir jie neturi sudaryti daugiau kaip 30 % sluoksnio grunto masės, tankinant plūkimu, o tankinant volavimo būdu – daugiau kaip 20 %.

Tankinant plūkimu arba groteliniais volais, sušalę grunto grumstai neturi būti didesni kaip 30 cm, o tankinant pneumatiniiais volais – ne didesni kaip 15 cm. Jie turi būti tolygiai paskirstomi; sušalusio grunto grumstų sankaupos – neleistinos.

Žymuo:	Lapas	Lapų	Laida
	5	14	0

UL-22-0060-01-KRP-BD/S.TS-01

Pylimo aukštis, rengiant jį žiemos metu, gali būti 3 % padidintas, įvertinus pylimo aukščio padidėjimą dėl jame esančių sušalusių grumstų.

## 2.1.5 Darbų kontrolė ir priėmimas

Darbų kontrolė ir bandymai turi atitikti [T ŽS 17 XVIII skyriaus reikalavimus.

### 2.1.5.1 Bandymų metodai gruntų sutankinimo rodikliams nustatyti

Bandymų metodai sutankinimo rodikliui nustatyti nurodomi [T ŽS 17 XVIII skyriaus trečiame skirsnyje.

Ėminiai imami ir bandymai atliekami pagal standartus: LST 1360.1:1995, LST EN 13286-2:2010, LST 1360.3:2020, LST 1360.4:1995, LST 1360.5:2019, LST 1360.6:2020, LST 1360.7:1995, LST EN 13286-47:2012.

Skirstant gruntuos į grupes pagal standartą LST 1331:2015, gruntai turi būti papildomai apžiūrimi ir patikrinami rankomis. Šiuo būdu nustatoma dalelių forma, dydis, šiurkštumas, gruntų spalva; tiriamas išdžiūvusio grunto atsparumas trupinti ir smulkinti į miltelius, drėgmės išskyrimo greitis kratant, plastiškumas minkant, pjaustant, kalkėtumas, organinė arba neorganinė kilmė (pagal kvapą), šlapių durpių irimas (spaudžiant tarp delnų), konsistencija. Jeigu šis būdas neleidžia daryti aiškių išvadų, reikia atlikti papildomus tyrimus laboratorijoje.

### 2.1.5.2 Sutankinimo rodiklis $D_{Pr}$

Sankasos grunto sutankinimo rodiklis  $D_{Pr}$  apskaičiuojamas, padalijus faktinį grunto sausąjį tankį  $\rho_d$  iš Proktoro tankio  $\rho_{Pr}$ , ir nurodomas procentais (žr. LST EN 13286-2:2010). Tiriama supiltinio arba natūraliojo grunto bandiniams, kurie buvo paimti tankiui nustatyti, turi būti nustatomas ir Proktoro tankis.

Tiriant homogeniškos sudėties gruntų ir tiesimo medžiagas galima remtis Proktoro tankiu, nustatytu atliekant tinkamumo bandymus ar bandomąjį sutankinimą.

### 2.1.5.3 Sauso grunto tankis $\rho_d$ ir poringumas $n$

Jeigu Proktoro tankis  $\rho_{Pr}$ , kaip sutankinimo rodiklio pagrindas, techniniu atžvilgiu bus nepatikimas (pavyzdžiui, kintamo stiprio uolienu, akmeningų gruntų, kai kurių pramoniniu būdu pagamintų ir perdirtų mineralinių medžiagų atveju) arba nebus nustatytas reikiama apimtimi ir tinkamu laiku, tai mažos apimties darbuose vietoj Proktoro tankio  $\rho_{Pr}$  galima nustatyti tik sausąjį tankį  $\rho_d$  arba poringumą  $n$  ir juos laikyti kaip kriterijus sutankinimo kokybei įvertinti. Sausasis tankis  $\rho_d$  turi būti nustatomas pagal LST 1360.6:2020.

Pagal šią bandymų metodiką gruntų sutankinimo rodikliai nustatomi remiantis turima vietine patirtimi arba iš ankstesniųjų bandomųjų sutankinimų rezultatais.

### 2.1.5.4 Oro pripildytų porų rodiklis $n_a$

Oro pripildytų porų rodiklis  $n_a$  nustatomas skaičiavimais remiantis tankio nustatymo rezultatais pagal standartą LST 1360.6:2020 ir vandens kiekio nustatymo rezultatais pagal standartą LST 1360.3:2020.

### 2.1.5.5 Netiesioginiai bandymo metodai sutankinimo laipsniui nustatyti

Kaip alternatyva, kai gruntų tankio matavimai ir Proktoro bandymai pagal punktus (pavyzdžiui, remiantis medžiagų savybėmis), bus sunkiai įvykdomi ar pareikalaus daug laiko, arba nurodytiems žemės sankasos įrengimo darbams nebus atlikti reikiama apimtimi, gali būti taikomi netiesiogiai charakterizuojantys sutankinimo būklę bandymo metodai:

- statinis grunto sutankinimo bandymas štampu pagal standartą LST 1360.5:2019;
- grunto sutankinimo bandymas dinaminio prietaisu pagal dokumentą „Automobilių kelių sankasos ir pagrindo sutankinimo bandymo dinaminio prietaisu instrukcija“ (šis prietaisas gali būti taikomas, bandant stambiagrūdžius ir įvairiagrūdžius gruntuos, kurių grūdėliai ne didesni kaip 63 mm);
- grunto sutankinimo bandymas zondavimo būdu: įkalant arba įspaudžiant zondus, arba juos įvibruojant (vandens pralaidų tranšėjose);
- radioizotopinis metodas.

Atlikus bandomuosius grunto sutankinimus, bandymų pradžioje turi būti nustatyta pasirinktais metodais gautų rezultatų reikalaujamų reikšmių koreliacija. Jeigu šios koreliacijos nustatyti nėra galimybės, tai, užsakovui suderinus su rangovu, galima pasinaudoti žinomų, anksčiau atliktų tyrimų rezultatais bei patirtimi pagrįstais orientaciniais rezultatais.

Taikant statinį grunto sutankinimo bandymą štampu pagal LST 1360.5:2019, galima naudotis 2, 3 ir 4 lentelių duomenimis.

Žymuo:  <b>UL-22-0060-01-KRP-BD/S.TS-01</b>	Lapas	Lapų	Laida
	6	14	0

**Lentelė 2.** Stambiagrūdžių gruntų sutankinimo rodiklių  $D_{Pr}$  ir deformacijos modulių  $E_{V2}$  orientacinės tarpusavio priklausomybės vertės

Gruntų grupės	Statinis deformacijos modulis $E_{V2}$ , MPa (MN/m <sup>2</sup> )	Sutankinimo rodiklis $D_{Pr}$ , %
ŽG, ŽP	≥ 100	≥ 100
	≥ 80	≥ 98
	≥ 70	≥ 97
ŽB, SB, SG, SP	≥ 80	≥ 100
	≥ 70	≥ 98
	≥ 60	≥ 97

Gruntų sutankinimui įvertinti nustatomi papildomi reikalavimai  $E_{V2} / E_{V1}$  santykiui. Apytikriai turi būti laikomasi šių 4 lentelėje pateiktų dydžių. Jei  $E_{V1}$  vertė siekia 60 % 3 lentelėje pateiktos  $E_{V2}$  vertės, galimos ir didesnės  $E_{V2} / E_{V1}$  santykio vertės.

**Lentelė 3.** Santykio  $E_{V2} / E_{V1}$  priklausomybės nuo sutankinimo rodiklio orientacinės vertės

Sutankinimo rodiklis $D_{Pr}$ , %	$E_{V2} / E_{V1}$
≥ 100	≤ 2,3
≥ 98	≤ 2,5
≥ 97	≤ 2,6

**Lentelė 4.** Stambiagrūdžių gruntų sutankinimo rodiklių  $D_{Pr}$  ir dinaminio deformacijos modulių  $E_{vd}$  orientacinės tarpusavio priklausomybės vertės

Grunto grupės	Dinaminis deformacijos modulis $E_{vd}$ MPa (MN/m <sup>2</sup> )	Sutankinimo rodiklis $D_{Pr}$ , %
ŽG, ŽP, ŽB, SG	≥ 50	≥ 100
SP, SB	≥ 40	≥ 98

Taikant netiesioginius bandymo metodus, reikalingas Užsakovo ir rangovo pritarimas.

#### 2.1.5.6 Deformacijos modulio tikrinimas žemės sankasos viršuje

Užbaigus žemės sankasą, rekomenduojama tuoj pat rengti dangos konstrukcijos sluoksnius, tačiau prieš tai turi būti patikrinama, ar žemės sankasos viršuje deformacijos modulio  $E_{v2}$  ir sutankinimo rodiklio  $D_{Pr}$  reikšmės atitinka reikalaujamas.

Ant šalčiui jautrios žemės sankasos viršaus taikomas deformacijos modulio reikalavimas  $E_{v2} = 45 \text{ MN/m}^2$  (važiuojamojoje dalyje) ir  $E_{v2} = 30 \text{ MN/m}^2$  (pėsčiųjų takuose, šaligatviuose).

#### 2.1.5.7 Leistini nuokrypiai

Kontroliuojami parametrai, leistinų nuokrypių arba parametrų vertės nurodytos 5 lentelėje.

**Lentelė 5.** Leistini nuokrypiai

Parametrai	Reikšmė
Žemės sankasa	
Aukščiai	± 5 cm
Plotis (atstumas nuo žemės sankasos ašies iki briaunos)	± 10 cm
Skersiniai nuolydžiai	± 0,5 %
Šlaitų nuolydžiai	± 10 %
Pylimo pado plotis	± 20 cm
Bermos plotis	± 20 cm
Dirvožemio sluoksnio storis	± 20 %, bet ne mažesnis kaip 6 cm
Sutankinimo rodiklis	100 %; 97 %, kai $h \leq 0,5 \text{ m}$ . 98 %; 97 %; 95 %, kai $h > 0,5 \text{ m}$
Deformacijos modulis	≥ 45 MPa

#### 2.1.6 Darbų priėmimas

Užbaigtus darbus Užsakovas arba techninis prižiūrėtojas turi priimti ne vėliau kaip per 15 darbo dienų po raštiško pranešimo apie juos.

Darbų priėmimo terminas pratęsiamas, jeigu rangovas dar nepateikė darbams įvertinti reikalingų rezultatų pagal sutartyje numatytus tiesimo medžiagų, kitų medžiagų ir atliktų darbų bandymus arba paslėptų darbų aktų.

Darbų priėmimo terminas pratęsiamas taip pat jei nepadaryta kontrolinė geodezinė nuotrauka, jeigu tai buvo numatyta žemės sankasos įrengimo sutartyje.

Žymuo:  <b>UL-22-0060-01-KRP-BD/S.TS-01</b>	Lapas	Lapų	Laida
	7	14	0

Jeigu Užsakovas galutiniam užbaigtų darbų įvertinimui nustatytu laiku dar nepateikė reikalingų bandymų rezultatų, tai jis naudojasi sutarties sąlygomis.

Tokia pati tvarka galioja priimant užbaigtas darbų dalis.

### 2.1.7 Defektų valdymas

Rangovas turi garantuoti, kad jo atlikti darbai yra kokybiški ir atitinka projekto (sutarties) reikalavimus. Jis privalo visus per garantinį terminą atsiradusius defektus pašalinti savo lėšomis.

Rangovas neatsako už atliktų darbų kokybę, jeigu jis laiku, t. y. prieš darbų pradžią, buvo raštu pranešęs apie užsakovo tiekto arba nurodytų naudoti medžiagų trūkumus, apie nekokybiškus kitų rangovų paruošiamuosius darbus.

Defektai turi būti šalinami rangovo lėšomis, pakartotinai atliekant tuos pačius arba atliekant kitus užsakovo nurodytus darbus, jei kitaip nesutariama su užsakovu (pailgintas garantinis terminas, sumažinta kaina).

Jei dėl ribinių verčių ar leistinų nuokrypių nesilaikymo defektų atsiranda garantinio periodo metu, tai rangovas turi juos pašalinti.

## 2.2 DIRVOŽEMIO DARBAI

Dirvožemio darbai atliekami iš karto po visiško gruntų profiliavimo atsižvelgiant į vegetacijos laikotarpius.

Projekte numatoma panaudoti esamą nukastą ir išvalytą dirvožemį, bei papildomai atvežtą naują dirvožemį.

Dirvožemis neturi būti užteršiamas statybos atliekomis, metalu, stiklu, šlaku, pelenais, plastmasėmis, naftos produktais, cheminėmis medžiagomis, ilgai pūvančiomis augalų liekanomis. Esant įtarimams dėl galimai užteršto dirvožemio, jis papildomai turi būti prasijotas.

Vejos žolės mišinys tikslinamas statybos rangovo prieš užsėjimo pradžią pagal žemės rūšį arba aplinką, jis turi būti lėtai augantis ir reikalaujantis minimalios priežiūros. Suaugusi veja žolė turi būti lengvai pjaunama ir atspari atmosferiniams poveikiams, automobilių išmetamai oro taršai. Turi gerai atlaikyti periodinius vandens ir maistinių medžiagų trūkumus.

Žemės plotai ir šlaitai sutvirtinami užpilant iki 10 cm storio dirvožemio sluoksniu, paskleidžiant gruntą ir užsėjant.

Veja atstatoma ir įrengiama atlikus dangos įrengimo darbus, augalinė žemė tolygiai paskleidžiama visame būsimoje vejos plote iki 10 cm storio sluoksniu, nurenkami akmenys, žemės paviršius sutankinamas voluojant. Prieš sėjant žolių mišinį, žemės paviršius išpurenamas. Pasėjus sėklas paviršius suvoluojamas rankiniu volu.

## 3. TS 03 VANDENS NULEIDIMO ĮRENGINIŲ ĮRENGIMO DARBAI

### 3.1 GRIOVIAI

Griovio dugno plotis ir gylis turi būti ne mažesni kaip 0,5 m, tačiau hidrauliniams skaičiavimais pagrindus, gali būti taikomi didesni matmenys. Mažiausias griovio dugno nuolydis 0,5 %, išimtiniais atvejais – 0,3 %. Nuo kelio griovio dugno iki apsauginio šalčiui atsparaus sluoksnio apačios turi būti ne mažiau kaip 0,2 m.

Griovio šlaitų nuolydis dėl geresnės infiltracijos, valymo ir biotopo funkcijos parenkamas 1:1,5. Griovio šlaitai ir dugnas apželdinami. Viršutinės griovio briaunos užapvalinamos.

Grioviai tvirtinami pagal 6 lentelėje nurodytus reikalavimus.

Lentelė 6. Griovio dugno tvirtinimas

Griovio nuolydis	Tvirtinimas	Pastabos
< 1 %	Skalda (fr. 22/56) ir gėsinimo blokai iš lauko akmenų (100-300 mm)	Įrengiama kas 40-60 m

### 3.2 PRALAIIDOS

#### 3.2.1 Plastikinės vandens pralaidos

Projekte numatoma įrengti 0,4 m skersmens plastikines vandens pralaidas.

Plastikinės vandens pralaidos turi atitikti ST 188710638.07:2004 reikalavimus.

Vandens pralaida gali būti rengiama naudojant plastikinius HDPE, PP, PE (suderinus su Statytoju) gofruotus apvalaus skerspjuvio vamzdžius, skirtu naudojimui po keliu. Naudojami vamzdžiai turi būti sertifikuoti Europos Sąjungos šalyse.

Užpylimo aukštis virš 0,4 m skersmens pralaidų turi būti ne mažesnis nei 0,4-0,6 m.

Naudojami vamzdžiai turi atitikti šiuos reikalavimus:

- Nominalus vidinis skersmuo turi atitikti projektuojamą skerspjuvį;
- Žiedo standumas nemažiau kaip 8 kPa (kN/m<sup>2</sup>);

Žymuo:	Lapas	Lapų	Laida
	8	14	0

Pagrindas pralaidoms turi būti iš granuliuotos medžiagos ar tolygus grūdelių dydžiui nuo 0 iki 16 mm. Įrengiant plastikines pralaidas pagrindo sluoksnio storis turi būti  $\geq 150$  mm.

### 3.2.2 Antgaliai

Pralaidų antgaliai rengiami vadovaujantis ST 188710638.07:2004.

Projekte numatoma stiprinti pralaidų kraštus gamykliniais PA-4 tipo pralaidų antgalių elementais bei tvirtinti įtekėjimo ir ištekėjimo vietas betoniniais elementais.

## 4. TS 04 DANGŲ KONSTRUKCIJŲ ĮRENGIMO DARBAI

### 4.1 PAGRINDO KONSTRUKCIJOS

#### 4.1.1 Šalčiui nejautrus sluoksnis

Projekte apsauginį šalčiui atsparų sluoksnį (AŠAS) numatoma įrengti:

- 35 cm storio iš nesurišto mineralinių medžiagų mišinio.

Tikslūs sluoksnių storius, nuolydžius ir vietas žiūrėti skersinių profilių brėžiniuose.

AŠAS deformacijos modulio EV2 reikalavimai netaikomi.

##### 4.1.1.1 Įrengimas

AŠAS yra riškiais nesustiprintas apatinis pagrindo sluoksnis. Jį sudaro šalčiui nejautrios birios mineralinės medžiagos, kurios sutankintoje būklėje turi būti pakankamai laidžios vandeniui. Pralaidumo vandeniui koeficientas –  $k_{10} \geq 1,0 \times 10^{-5}$  m/s.

Lentelė 7. Pagrindo sluoksniams naudojamos medžiagos

Sluoksnis	Mišinys
AŠAS	nuo 0/2 iki 0/5 užpildai, nuo 0/5 iki 0/63 nesurištieji mišiniai ir gruntai, kurių grupė ŽG, ŽP, ŽB, SG, SP ir SB

AŠAS medžiagos turi būti paskleistos tolygiai ir sutankintos.

AŠAS išbandymas vykdomas pagal LST 1361.10:1995; LST 1361.12:1996; LST 1361.7:1995; LST 1971:2013.

Visos apatinio pagrindo dalys turi atitikti techninius dokumentus. Užbaigtas apatinio pagrindo paviršius turi būti lygus, tikslaus skerspjūvio, gerai užpildytas ir išlygintas, be duobių, paliktų vėžių, įdabų, atliekų ar kitų defektų. AŠAS turi būti įrengiamas, vadovaujantis techniniu darbo projektu ir statybos rekomendacijomis [T SBR 19.

##### 4.1.1.2 Leistinieji nuokrypiai

AŠAS aukščiau neturi nukrypti nuo projektinių daugiau kaip +/- 2 cm; skersiniai nuolydžiai – daugiau kaip +/- 0,5 %; sluoksnio plotis – daugiau kaip +/- 10 cm; sluoksnio storis – nė viena atskiroji storio vertė neturi būti daugiau kaip 3,0 cm mažesnė už projektinį storį ir ne mažesnė už mažiausią leistiną storį.

##### 4.1.1.3 Darbų priėmimas

Užbaigtų pagrindo sluoksnių priėmimas atliekamas pagal [T SBR 19 XII skyriaus reikalavimus.

Užbaigtus darbus užsakovas arba techninis prižiūrėtojas turi priimti ne vėliau kaip per 15 darbo dienų po raštiško pranešimo apie juos. Darbų priėmimo terminas pratęsiamas, jeigu iš savo pusės rangovas dar nepateikė darbams įvertinti reikalingų rezultatų pagal sutartyje numatytus užpildų, nesurištųjų mišinių, gruntų bandymus arba paslėptų darbų aktų.

Jeigu priimant darbus nustatomi ribinių verčių ar leistinių nuokrypių viršijimai (nepasiekimai), tai laikoma defektu, kurį rangovas turi pašalinti, arba gali būti taikomos išskaitos.

AŠAS yra laikomas paslėptais statybos darbais, kuriems pagal Lietuvos Respublikos civilinio kodekso 6.698 straipsnį galioja 10 metų garantinis terminas arba 20 metų garantinis terminas, jeigu yra tyčia paslėptų defektų.

### 4.1.2 Skaldos pagrindo sluoksnis (SPS)

Projekte dangos konstrukcijos pagrindą numatoma įrengti:

- 15 cm storio skaldos pagrindo sluoksnį iš nesurišto mineralinių medžiagų mišinio fr. 0/45. Pagrindo medžiagos turi būti paskleistos tolygiai ir sutankintos. Skaldos pagrindo sluoksnio įrengtai dangai deformacijos modulis  $E_{v2} \geq 120$  MPa.

Tikslūs sluoksnių storius, nuolydžius ir vietas žiūrėti skersinių profilių brėžiniuose.

Skaldos pagrindo įrengimo medžiagų atsparumas trupinimui SZ/LA turi atitikti TRA UŽPILDAI 19 reikalavimus.

Skaldos pagrindo sluoksnio viršus rengiamas abėjuose kraštuose tarp statomų bordiūrų elementų.

Pagrindo sluoksniai rengiami prisilaikant [T SBR 19 išdėstytų reikalavimų.

Žymuo:  <b>UL-22-0060-01-KRP-BD/S.TS-01</b>	Lapas	Lapų	Laida
	9	14	0

Defektus rangovas turi ištaisyti pagal inžinieriaus nurodymus.

#### 4.1.2.1 Įrengimas

Skaldos pagrindo sluoksnio viršus rengiamas abėjuose kraštuose tarp statomų bordiūrų elementų, o jų nestatant sluoksnis turi būti rengiamas po 35 cm platesnis už būsimą asfalto dangos plotį arba taip kaip nurodyta skersinių profilių brėžiniuose.

SPS turi būti taip įrengti ir sutankinti, kad jų laikomosios gebos ir sutankinimo savybės būtų kuo vienodesnės. Be to, nesurištieji mišiniai turi būti taip iškraunami ir paklojami, kad neišsiskirstytų atskiromis frakcijomis (neįvyktų segregacija). Laikinas nesurištųjų mišinių sandėliavimas darbų zonoje nerekomenduojamas. Nesurištasis mišinys turi būti optimalaus drėgno, parinkto remiantis tinkamumo bandymu, kad mišinį klojant ir tankinant būtų pasiektas reikalaujamas sluoksnio sutankinimo rodiklis  $D_{Pr}$ .

SPS draudžiama palikti žiemai neapsaugotus.

SPS gali būti leidžiamas eismas, tačiau turi būti numatomos atitinkamos priemonės eismo organizavimui bei SPS atstatymui iki projektinių eksploatacinių savybių prieš įrengiant surištąjį pagrindą, pagrindo-dangos ar kitą sluoksnį. Prieš įrengiant naują dangos konstrukcijos sluoksnį ant SPS vidinės kontrolės ir kontroliniais bandymais turi būti patikrinama SPS atitiktis [T SBR 19 VIII skyriaus reikalavimams. Jei SPS ir ŽPS neatitinka sluoksniui keliamų reikalavimų prieš naujai įrengiant kitą sluoksnį, SPS gali būti numatoma suprofiluoti ir sutankinti, pridodant projektinės šio sluoksnį sudarančios medžiagos ir išpurenant esamą SPS paviršių ne mažesniu kaip 5 cm gyliu.

SPS ir ŽPS sluoksnio sutankinimo rodiklis  $D_{Pr}$  gali būti įvertintas netiesiogiai, t. y. pagal deformacijos modulių santykį  $EV2/EV1$ , nustatytą pagal standartą LST 1360-5 taikant statinio apkrovimo plokšte bandymą.

#### 4.1.2.2 Leistinieji nuokrypiai

Skaldos pagrindų sluoksnių aukščiai nuo projektinių neturi nukrypti daugiau kaip  $\pm 2$  cm, skersiniai nuolydžiai – daugiau kaip  $\pm 0,5$  %, %; sluoksnio plotis – daugiau kaip  $\pm 10$  cm.

Matuojant pagrindo lygumą, prošvaisa po 3 m liniuote žvyro ir skaldos pagrindų sluoksniams neturi būti didesnė kaip 20 mm.

Atskirųjų verčių vidurkis neturi būti daugiau kaip 1,0 cm mažesnis už projekte nurodytą storį; nė viena atskiroji sluoksnio storio vertė neturi būti daugiau kaip 2,0 cm mažesnė už projekte nurodytą sluoksnio storį ir ne mažesnė už mažiausią leistinąjį storį.

#### 4.1.2.3 Darbų priėmimas

Užbaigtų pagrindo sluoksnių priėmimas atliekamas pagal [T SBR 19 XII skyriaus reikalavimus.

Užbaigtus darbus užsakovas arba techninis prižiūrėtojas turi priimti ne vėliau kaip per 15 darbo dienų po raštiško pranešimo apie juos. Darbų priėmimo terminas pratęsiamas, jeigu iš savo pusės rangovas dar nepateikė darbams įvertinti reikalingų rezultatų pagal sutartyje numatytus užpildų, nesurištųjų mišinių, gruntų bandymus arba paslėptų darbų aktų.

Jeigu priimant darbus nustatomi ribinių verčių ar leistinųjų nuokrypių viršijimai (nepasiekimai), tai laikoma defektu, kurį rangovas turi pašalinti, arba gali būti taikomos išskaitos.

SPS yra laikomas paslėptais statybos darbais, kuriems pagal Lietuvos Respublikos civilinio kodekso 6.698 straipsnį galioja 10 metų garantinis terminas arba 20 metų garantinis terminas, jeigu yra tyčia paslėptų defektų.

#### 4.1.3 Nesurištasis pasluoksnis (atsijos)

Nesurištasis pasluoksnis (išlyginamasis atsijų pasluoksnis) yra rišikliais nesustiprintas pagrindų sluoksnis rengiamas ant skaldos pagrindo sluoksnio (po betoninių trinkelėlių dangomis). Sluoksniai rengiami iš mišinių 0/5, prisilaikant [T TRINKELĖS 14 reikalavimų. Nesurištieji medžiagų mišiniai turi atitikti techninių reikalavimų aprašo TRA TRINKELĖS 14 reikalavimus.

### 4.2 DANGOS

#### 4.2.1 Asfalto danga

Projekte numatoma įrengti šiuos asfalto dangos sluoksnius:

- AC 16 PD asfalto pagrindo-dangos sluoksnis – 8 cm.

##### 4.2.1.1 Mineralinės ir rišamosios medžiagos

Asfalto mišinių mineralinės medžiagos turi atitikti apraše TRA ASFALTAS 08 pateiktus reikalavimus pagal asfalto rūšis ir tipus. Mineralinėms medžiagoms taikomas techninių reikalavimų aprašas TRA UŽPILDAI 19 ir jame nurodyti bandymo metodai.

Asfalto mišiniams gaminti vartojami klampieji kelių bitumai, kurių fizikiniai ir cheminiai rodikliai turi atitikti TRA BITUMAS 08/14 reikalavimus. Naudojamas bitumas turi atitikti LST EN 12591:2009 ir LST EN 14023:2010 reikalavimus.

Žymuo:	Lapas	Lapų	Laida
	UL-22-0060-01-KRP-BD/S.TS-01	10	14

Bituminį asfalto mišinių rišiklį galima pakeisti tik gavus Inžinieriaus sutikimą ir rišiklis turi atitikti TRA BITUMAS 08/14 reikalavimus.

Asfalto pagrindo sluoksnis yra klojamas tiesiai ant sutankinto pagrindo iš nesurištųjų mišinių.

#### 4.2.1.2 Mišinių gamyba, transportavimas

Asfalto gamyklose turi būti gaminami kokybės reikalavimus atitinkantys asfalto mišiniai. Jose turi būti efektyvi mineralinių medžiagų džiovinimo, pašildymo, dozavimo ir sumaišymo su rišamosiomis medžiagomis įranga.

Asfalto mišinys transportavimo ir technologinių pertraukų metu turi būti apsaugotas nuo atvėsimo ir tiesioginio oro patekimo. Tam tikslui naudojami dengti kėbulai, temperatūrą palaikantys kėbulai ar talpos ir kt. Minimali ir maksimali asfalto mišinių temperatūra: [T ASFALTAS 08 4 lentelėje.

#### 4.2.1.3 Mišinių paklojimas

Asfalto mišiniais kloti naudojami klotuvai, kuriais galima pakloti projekte nurodytų parametrų kelio dangą. Kiekvienas klotuvas turi turėti automatinį lygio matuoklį dangos išilginio profilio išlaikymui, nepaisant sluoksnio storio pokyčių. Klotuvas turi turėti vibracinę tankinimo sija, užtikrinančią tolygų mišinio tankinimą visame sluoksnio plotyje.

Reikiamam sluoksnio tankiui pasiekti turi būti naudojami tinkamos techninės būklės savaeigiai tankinimo mechanizmai. Turi būti bent vienas atsarginis volas.

Asfalto dangos sluoksniai klojami esant sausam ir šiltam orui. Danga neklojama, jei pagrindo sluoksnio paviršius yra šlapias. Klojant naujus sluoksnius ant esamų, žemiau esantis sluoksnis turi būti nupurkštas bitumine emulsija.

Asfalto sluoksnis klojamas esant vidutiniai paros temperatūrai ne žemesnei kaip + 5 °C. Esant žemesnėms temperatūroms, leidžiama kloti tik gavus Inžinieriaus sutikimą. Dangos sluoksniai klojami taip, kad jų savybės būtų kiek galima tolygesnės ir būtų įvykdyti jiems keliami reikalavimai.

Asfalto mišiniai klojami ir tankinami karštoje būklėje.

#### 4.2.1.4 Siūlės

Įrengiant daugiasluoksnes dangų konstrukcijas, atskirų sluoksnių siūlės turi būti perstumtos viena kitos atžvilgiu mažiausiai 15 cm. Ši nuostata negalioja kompaktiško asfalto dangoms (KAD).

Jeigu siūlės perstumti neįmanoma, tai turi būti numatoma įrengti ištisinę sandarintą siūlę. Sluoksnius klojant juostomis, atitinkamomis priemonėmis reikia užtikrintų tolygią, sandarią ir tankią išilginės siūlės sujungtį.

Išilginės siūlės neturi būti išdėstytos rato važiavimo vietoje arba dangos ženklinimo srityje.

Jeigu klojant asfalto viršutinius ir apatinius sluoksnius darbai yra nutraukiami, tai paprastai iki 3 m pakloto sluoksnio ilgio yra pašalinama. Nelygūs išsikišimai per visą sluoksnio storį pašalinami, suformuojant taisyklingą briauną. Briauna, išskyrus viršutinius sluoksnius iš mastikos asfalto, tolygiai užtepama arba apipurškiama karštu kelių bitumu, karštu polimerais modifikuotu bitumu arba bituminiu rišikliu, siekiant užtikrinti nepriekaištingą sujungtį (skersinę siūlę) tarp abiejų dalių. Atskirų sluoksnių ar dalinių sluoksnių skersinės siūlės turi būti perstumtos viena kitos atžvilgiu mažiausiai 2 m.

##### — **Voluojamojo asfalto sluoksnių įrengimas metodu „karštas prieš karštą“**

Sluoksnių įrengimas metodu „karštas prieš karštą“ vykdomas pagal [T ASFALTAS 08 X skyriaus nuostatas.

Viršutinius sluoksnius sujungti su esamais asfalto sluoksniais rekomenduojame bitumo-tirpiklių pagrindu pagamintais siūlių sandarinimo klijais. Tirpiklių kiekį rekomenduojame naudoti ne mažesnę 20% masės, užpildų ir netirpių organinių medžiagų kiekį taip pat ne mažesnę 20%.

##### — **Voluojamojo asfalto sluoksnių įrengimas metodu „karštas prieš šaltą“**

Jau įrengto sluoksnio briauna turi būti tinkamo profilio, tolygiai sutankinta ir be plyšių. Siūlės šonas turi būti truputį įžulnios, ne vertikali, formos. Dėl technologinių priežasčių jau įrengto sluoksnio būsimos siūlės šonas gali arba turi būti frezuojamas. Tai yra aprašoma papildomose techninėse specifikacijose.

Visų dangos konstrukcijos asfalto sluoksnių siūlės šonai visu plotu ir pakankamu kiekiu padengiami karštu bitumu, karštu polimerais modifikuotu bitumu arba kitu bituminiu rišikliu (mase).

Asfalto viršutinio sluoksnio siūlei dengti naudojamas medžiagos kiekis siūlės tiesiniam metrui yra mažiausiai 50 g rišiklio kiekvienam sluoksnio storio centimetrui. Viršutinio sluoksnio siūlei įrengti taip pat gali būti naudojamos specialios iš bituminio rišiklio pagamintos sandariklio juostos.

Asfalto pagrindo-dangos sluoksnio siūlės šono viršuje esantys 4 cm dengiami kaip ir asfalto viršutinio sluoksnio atveju. Likęs siūlės šono plotas gali būti dengiamas sumažinus kiekį – siūlės tiesiniam metrui mažiausiai 20 g rišiklio kiekvienam sluoksnio storio centimetrui.

Kai asfalto pagrindo-dangos sluoksnio storis yra 6 cm, rekomenduojama visą siūlės šoną dengti kaip ir asfalto viršutinio sluoksnio atveju.

Įrengiant kompaktiško asfalto dangas (KAD), siūlė asfalto viršutiniame sluoksnyje pasirinktinai gali būti įrengta ir kaip sandarinta siūlė.

Žymuo:	Lapas	Lapų	Laida
	11	14	0

UL-22-0060-01-KRP-BD/S.TS-01

#### 4.2.1.5 Prijungtyis ir sandarinimo siūlės

Viršutinio sluoksnio voluojamojo asfalto prijungtyis prie mastikos asfalto arba prie gretimų elementų įrengiamos kaip sandarintos siūlės. Ši nuostata negalioja viršutinio sluoksnio iš poringojo asfalto prijungties prie gretimų elementų atveju.

Sandarinimo juosta įrengiama vadovaujantis JT ASFALTAS 08 X skyriaus III skirsnio reikalavimais. Prieš prilydant juostą siūlėms sandarinti, siūlės šonus reikia patepti gruntu. Juostą reikia patiesti iškart ant sauso, tai yra plovimui atsparaus pirminio grunto. Juostą reikia priglausti taip, kad atskiriamasis popierius būtų išorinėje pusėje. Tuomet atskiriamąjį popierių reikia nuimti ir prilydyti juostą siūlėms sandarinti, pučiant į šią juostą karštą orą, pvz.: naudojant dujų degiklį. Viena juostos pusė išlydoma ir prispaudžiama prie paruoštos siūlės krašto. Tai galima padaryti specialiu prispaudžiamuoju prietaisu arba rankiniu būdu, pvz.: glaistykle. Kai juosta liečiasi su karštu mišiniu, ji lydosi ir sujungimo šonai papildomai susiklijuoja. Prilydyta juosta siūlėms sandarinti turi būti apsaugota, kad per ją nevažiuotų statybvietėje naudojama technika.

Paviršius prie kurio juosta bus glaudžiama prieš nuimant apsauginę juostą turi būti sausas ir neužterštas tepalu, alyva ar kita medžiaga, Drėgnus paviršius privalu išdžiovinti karštu oru. Negali būti prilipusių statybinių medžiagų dalelių ar dulkių. Sandarinimo juosta turi būti užklijuota prieš pat atliekant asfaltavimo darbus.

Apdorojimo darbus galima vykdyti tik esant sausam orui ir, kai dangos paviršiaus temperatūra yra mažiausiai 5°C. Esant žemesnei temperatūrai būtinai reikia papildomų priemonių, pavyzdžiui, liepsna pašildyti siūlės šonus.

Rekomenduojamas juostos aukštis yra lygus dangos storii, juostą glaudžiant prie viršutinės siūlės šono briaunelės. Mažiausias juostos storis yra 15 mm. Grunto sąnaudos priklausomai nuo gamintojo sudaro  $\geq 0,03$  l/m kiekvienam dangos storio cm.

Priklausomai nuo bituminės sandarinimo juostos gamintojo galimas ir kitas siūlės sandarinimo būdas. Prieš tiesiant juostą siūlėms sandarinti, siūlės šonus reikia pagruntuoti. Sandarinimo juostą reikia tiesiti ant pradžiūvusio, bet dar šiek tiek drėgno grunto. Priklausomai nuo oro sąlygų, reikiamo drėgnumo gruntas būna praėjus 10 – 15 min po gruntavimo. Kiti veiksmai atitinka anksčiau išvardytus tik nėra naudojamas karštas oras siūlei išlydyti. Kai sandarinimo juosta liečiasi su karštu mišiniu, ji lydosi ir sujungimo šonai papildomai susiklijuoja.

Įrengta siūlė turi būti pilnai užpildyta, prisilydžiusi prie kontaktinių paviršių ir lygi su danga, negali būti išspausta.

#### 4.2.1.6 Briaunų formavimas

Jeigu asfalto viršutinis sluoksnis arba asfalto pagrindo-dangos sluoksnis klojamas tarp tokio pat aukščio apvadų (pvz., betono apvadų, betono detalių apvadų), tuomet šių sluoksnių viršaus aukštis turi būti didesnis už apvado aukštį nuo 0,5 iki 1,0 cm. Vienšlaičio nuolydžio dangos atveju tai galioja tik žemesnei briaunai.

Voluojamojo asfalto neatremtos briaunos formuojamos su ne didesniu kaip 2:1 nuolydžiu ir naudojant atitinkamą įrangą lygiai tiesia linija nugremžiamos, o briaunų šonai tolygiai prispaudžiami.

#### 4.2.1.7 Leistinieji nuokrypiai

Pakloto sluoksnio nuokrypiai nuo projekte nurodyto pločio neturi būti didesni kaip -5 cm ir +5 cm. Briaunos linija turi būti vizualiai sklandi ir tiesi, o kreivėse – taisyklinga.

Asfalto pagrindo sluoksnio viršaus aukščio nuokrypiai nuo projekte nurodyto aukščio neturi skirtis daugiau kaip  $\pm 2,0$  cm.

Asfalto dangos skersinio nuolydžio nuokrypis nuo reikalaujamo (projektinio) neturi būti didesnis negu  $\pm 0,5$  %. Greitam eismui skirtų važiuojamųjų dalių pereinamuosiuose ruožuose, kurių išilginis nuolydis yra mažesnis negu 0,5 %, o skersinis nuolydis mažesnis negu 1,5 %, asfalto dangos skersinio nuolydžio nuokrypis nuo reikalaujamo (projektinio) mažėjimo linkme neturi būti didesnis negu 0,3 %.

Sluoksnių storio atskirosios ir vidurkio vertės negali viršyti nuokrypių ribinių verčių, nurodytų 14 lentelėje.

Lentelė 8. Sluoksnio storio nuokrypių ribinės vertės

Taikymas	Pakloto mažesnio sluoksnio storio nuokrypio ribinės vertės, cm					
	Asfalto viršutinis sluoksnis, asfalto apatinis sluoksnis ir asfalto pagrindo sluoksnis kartu	Asfalto viršutinis sluoksnis ir asfalto pagrindo sluoksnis kartu	Asfalto viršutinis sluoksnis	Asfalto pagrindo-dangos sluoksnis	Asfalto apatinis sluoksnis	Asfalto pagrindo sluoksnis
Sluoksnio storio <sup>1)</sup> aritmetinio vidurkio vertei	0,4	0,4	0,4	0,4	0,4	0,4
Sluoksnio storio atskirajai vertei	0,5	0,5	0,5	0,5	0,5	0,5

<sup>1)</sup> Skaičiuojant paklotų asfalto pagrindo, asfalto pagrindo-dangos, asfalto apatinio ir asfalto viršutinio sluoksnio storio vidurkio vertes, nepriimamos tokios pakloto sluoksnio storio atskirosios vertės, kurios daugiau kaip 0,5 cm didesnės už projekte (sutartyje) nurodytas. Tokiu atveju skaičiavimui naudojama sluoksnio storio atskiroji vertė, kurią sudaro projekte (sutartyje) nurodyto sluoksnio storio ir 0,5 cm storio suma.“

Žymuo:	Lapas	Lapų	Laida
	UL-22-0060-01-KRP-BD/S.TS-01	12	14

#### 4.2.1.8 Darbų priėmimas

Užbaigtų darbų priėmimas atliekamas pagal JT ASFALTAS 08 XIII skyriaus nuostatas.

Užbaigtus darbus užsakovas arba techninis prižiūrėtojas turi priimti ne vėliau kaip per 15 darbo dienų po raštiško pranešimo apie juos. Darbų priėmimo terminas pratęsiamas, jeigu iš savo pusės rangovas dar nepateikė darbams įvertinti reikalingų rezultatų pagal sutartyje numatytus medžiagų, medžiagų mišinių bandymus arba paslėptų darbų aktų.

#### 4.2.2 Žvyro danga

Projekte žvyro mišinio dangos konstrukcijos sluoksnį numatoma įrengti 8 cm storio iš nesurišto mineralinių medžiagų mišinio, pridodant 30% skaldos (fr. 11/22). Tikslius sluoksnių storius žiūrėti skersinių profilių brėžiniuose.

Biriųjų medžiagų dangos sluoksniai turi būti rengiami prisilaikant TRA UŽPILDAI 19 ir JT SBR 19 reikalavimų.

##### 4.2.2.1 Leistinieji nuokrypiai

Žvyro dangos sluoksnių aukščiai nuo projektinių neturi nukrypti daugiau kaip  $\pm 3$  cm.

Matuojant pagrindo lygumą, prošvaisa po 3 m linuote žvyro ir skaldos pagrindų sluoksniams neturi būti didesnė kaip 20 mm.

Visų tipų pagrindų kiekvieno sluoksnio storis gali būti ne daugiau kaip 15 % mažesnis už projektinį.

#### 4.2.3 Kelkraščiai

Numatoma įrengti dviejų tipo kelkraščius: žvyro ir apželdintus.

Apželdinti kelkraščiai įrengiami iš nesurišto mišinio: 80% nesurišto mineralinių medžiagų mišinio (skalda fr. 16/32) ir 20 % dirvožemio sumaišytomis su vejų sėklomis. Mišinys yra sumaišomas statybvietyje ir klojamas jau sumaišytas.

Žvyro kelkraščiai įrengiami iš nesurišto mineralinių medžiagų mišinio, pridodant 30 % skaldos fr. 16/32.

Naudojamos mineralinės medžiagos turi atitikti TRA UŽPILDAI 19 ir TRA SBR 19 reikalavimus.

Kelkraščio viršutinio sluoksnio skersinių nuolydžių nuokrypiai nuo projekte nurodytų skersinių nuolydžių neturi skirtis daugiau kaip  $\pm 0,5$  %.

Kelkraščio viršutiniam sluoksniui naudojant skaldažolę arba dirvožemį įrengtas ir sutankintas kelkraščio viršutinio sluoksnio paviršius ties dangos ir kelkraščio briauna turi būti  $-3,0$  cm žemesnis už dangos paviršių. Leistinis nuokrypis nuo nurodyto aukščio turi būti ne didesnis kaip  $\pm 1,0$  cm.

## 5. TS 05 EISMO ORGANIZAVIMO DARBAI

### 5.1 KELIO ŽENKLAI

Kelio ženklai ir jų simbolių spalvos turi atitikti kelio ženklų įrengimo ir vertikaliojo ženklinimo taisyklėse išdėstyti reikalavimus ir LST EN 12899-1:2008 - LST EN 12899-5:2008 reikalavimus.

Tipinių kelio ženklų dydžio grupė – 1.

Ženklaai turi būti gaminami su šviesą atspindinčiu paviršiumi. Visi ženklai ir jų detalės turi būti pagaminti iš nerūdijančių medžiagų arba padengti antikoroziniu sluoksniu, atitinkančiu standartų reikalavimus.

Tipinių 1 grupės dydžio kelio ženklų skydai tvirtinami prie cinkuoto metalinio vamzdžio atramos  $d76,1$  mm, pastatytos ant betono C25/30 pagrindo taip, kad apatinė kelio ženklo skydo atrama būtų ne mažesniame nei 2,25 m aukštyje.

Ant paruošto dydžio skydo priekinės dalies klijuojama šviesą atspindinti plėvelė. Kitoje ženklo pusėje arba prie ženklo pritvirtintoje specialioje lentelėje turi būti pateikta:

- Ženklus pagaminusios įmonės prekės ženklas;
- Pagaminimo data;
- Minėto standarto žymuo.

Ženklų naudojimo garantijos laikas 2 metai. Ženklų su šviesą atspindinčiu paviršiumi garantijos laikas nustatomas pagal šviesą atspindinčių medžiagų naudojimo garantijos laiką.

Žymuo: <b>UL-22-0060-01-KRP-BD/S.TS-01</b>	Lapas	Lapų	Laida
	13	14	0

## 6. TS 06 KITI DARBAI

### 6.1 ŠULINIŲ LIUKAI

Projekte numatoma sutvarkyti esamų komunikacijų šulinių viršutinę dalį. Reikalinga pakelti / nužeminti esamus šulinių liukus į naują projektinę padėtį, pakeičiant šulinių liukus ir dangčius:

- Važiuojamosios dalies zonose pakeisti į stacionaraus (trinkelį dangose) ir plaukiojančio tipo (asfalto dangose), pritaikytus 40 t apkrovoms;
- Vejos zonose pakeisti į stacionaraus tipo liukus, pritaikytus 10 t apkrovoms.

Jeigu reikalinga šulinių projektinę padėtį keisti 10 cm ir daugiau, tai darbus reikia atlikti nuimant / keičiant / pridėdant reikiamo storio šulinių žiedus. Sandūras tarp žiedų užtepti C20/25 markės betonu.

Betonas turi atitikti LST EN 206:2013 +A1:2017 reikalavimus.

## 7. TS 07 DARBŲ SAUGA

Visais darbo saugos klausimais būtina vadovautis „Darboviečių įrengimo statybvietėse nuostatomis“ Nr. A1-22/D1-34; DT 5-00 „Saugos ir sveikatos taisyklės statyboje“; STR 1.06.01:2016 „Statybos darbai. Statinio statybos priežiūra“ bei kitais veikiančiais darbo saugos dokumentais.

Prieš pradėdant vykdyti darbus, darbininkams pravedamas instruktažas, darbininkai aprūpinami darbiniais rūbais, avalyne, šalmais, apsauginiais diržais ir kita būtina įranga. darbams būtina išduoti paskyra-leidimą.

Radus darbo brėžiniuose nepažymėtų požeminių komunikacijų, negalima kasti žemės, kol nebus gautas iš organizacijos, kuriai priklauso rasta komunikacija, raštiškas leidimas.

Neleidžiama kasti šlapių smėlio, lioso arba piltinių gruntų, nesutvirtinant iškasos sienelių. Statybos vadovas privalo nuolat kontroliuoti darbus kasant labai drėgnus ir šlapius gruntuos, nes keičiantis grunto drėgnumui, keičiasi ir grunto natūralaus byrėjimo kampas, todėl iškasos šlaitas gali nuslinkti ir užgriūti iškasoje dirbančius žmones. Statybos vadovas prieš kiekvieną pamainą privalo apžiūrėti iškasą ir nustatyti grunto būseną. Reikalui esant, jis turi imtis priemonių apsaugoti darbininkus nuo galimų nelaimingų atsitikimų darbo metu.

Prieš keliant, kiekvienas elementas turi būti apžiūrėtas ir atitinkamai paruoštas. Apžiūros metu tikrinamas elemento markiravimas, užkabinimo elementų stovis, įtvirtinimas projektinėje padėtyje.

Keliant nestandartinius krūvius, kurie neturi kėlimo kilpų, skylių ar žymų, nurodančių jų kabinimo vietas, darbams tiesiogiai vadovauja darbų vadovas.

Naudojami nuimami kabinimo įtaisai turi būti inventoriniai.

Nuimami kabinimo įtaisai turi būti paženklininti, nurodyta jų keliamoji galia, išbandymo data.

Galimos pavojingų veiksmų zonos turi būti pažymėtos įspėjamaisiais ženklais. Ėjimo į darbo vietą ir darbo vietoje esantys takai įrengiami ne siauresni 0,6 m. Takai ir darbo vietos esančios 1,3 m ir didesniame aukštyje aptveriamos laikiniais aptvarais. Takuose su didesniu 20° nuolydžiu įrengiamos kopėčios su aptvarais arba trapus. Jei aptvarų nėra, naudojami saugos diržai. Keliai, takai ir darbo vietos, kur vyksta montavimo - demontavimo darbai, apšviečiamos ne mažiau kaip 30 lx, neužgriozdinti, nuolat valomi. Nulipimui į tranšėjas, daubas ir išlipimui iš jų būtina įrengti lipynes su turėklais.

Statinio konstrukcijų (bordiūrų, stulpų, vamzdinių, dangų ir pan.) ardymo-demontavimo vietos turi būti atitvertos signaliniu aptvėrimu ne mažiau 5 m nutolusiu nuo ardomų konstruktyvų kraštinių ribų.

Suvirinimo aparatai, elektros kabeliai, dujų žarnos, balionai, elektrinių suvirinimo aparatų prijungimo prie srovės šaltinio įrenginiai turi būti techniškai tvarkingi ir saugūs. Suvirinimo elektra aparatus prie srovės šaltinio gali prijungti tik elektrikas arba pats suvirintojas, jei jis turi atitinkamą kvalifikaciją ir atsakingų asmenų leidimą. atlikti suvirinimo darbus aukštyje leidžiama tik nuo pastolių arba bokštelių.

Prie demontavimo darbų naudojant elektrinius įrankius (grąžtus, pjūklus ir t.t.), jie turi būti techniškai tvarkingi. Elektriniai įrankiai turi būti apsaugoti iš išorės taip, kad į juos nepatektų kiti kūnai, vanduo, kad žmogus neprisiliestų prie jų dalių, kuriomis teka elektros srovė. Įrankiai klase turi atitikti jų naudojimo sąlygas (lauke, pavojingose ir labai pavojingose patalpose).

Statybos objekte įrengiamos buitinės patalpos, tualetai, prausyklos (pailsėti, pavalgyti, persirengti, nusiprausti ir t.t.)

Buitinėse patalpose sukomplektuojama pirmosios medicinos pagalbos vaistinė. Objekte turi būti pirminės gaisro gesinimo priemonės, sukomplektuotos pagal galiojančias normas.

Žymuo:	Lapas	Lapų	Laida
<b>UL-22-0060-01-KRP-BD/S.TS-01</b>	14	14	0

## SĄNAUDŲ ŽINIARAŠTIS

### 01 SUSISIEKIMO KOMUNIKACIJOS: GATVĖS (LANKŲ G.)

Eil. Nr.	Pavadinimas ir techninės charakteristikos	Žymuo	Mato vienetas	Kiekis	Pastabos
<b>1.</b>	<b>Paruošiamieji ir ardymo darbai</b>				
1.1.	Gatvės ašinės linijos nužymėjimas trasoje	TS 01	m	420,0	
1.2.	Medžių kirtimas (<16 cm skersmens) ir smulkinimas	TS 01	vnt.	13	
1.3.	Medžių kirtimas (16-24 cm skersmens) ir smulkinimas	TS 01	vnt.	3	
1.4.	Kelmų rovimas	TS 01	vnt.	16	
1.5.	Krūmų kirtimas ir smulkinimas	TS 01	m <sup>2</sup>	172,0	
1.6.	Asfalto dangos demontavimas	TS 01	m <sup>2</sup>	150,0	9,0 m <sup>3</sup>
1.7.	Plastikinės pralaidos (D100) demontavimas	TS 01	vnt.	1	11,4 m
1.8.	Plastikinės pralaidos (D400) demontavimas	TS 01	vnt.	3	22,0 m
1.9.	Gelžbetoninės pralaidos (D400) demontavimas	TS 01	vnt.	1	14,0 m
1.10.	Statybinių atliekų mechanizuotas pakrovimas ir išvežimas Rangovo pasirinktu atstumu utilizavimui	TS 01	t	27,0	
<b>2.</b>	<b>Žemės sankasos įrengimo darbai</b>				
<b>2.1.</b>	<b>Žemės darbai</b>				
2.1.1.	Dirvožemio kasimas ekskavatoriais, pakrovimas į autosavivarčius ir vežimas Rangovo pasirinktu atstumu sandėliavimui	TS 02	m <sup>3</sup>	230,0	
2.1.2.	Dirvožemio sijojimas atskiriant šiukšles	TS 02	m <sup>3</sup>	230,0	
2.1.3.	Dirvožemio kasimas (šiukšlės), pakrovimas į autosavivarčius ir išvežimas Rangovo pasirinktu atstumu į išlykį	TS 02	m <sup>3</sup>	23,0	
2.1.4.	Grunto kasimas mechanizuotu būdu, pakrovimas į autosavivarčius ir išvežimas Rangovo pasirinktu atstumu į išlykį	TS 02	m <sup>3</sup>	2100,0	
2.1.5.	Grunto kasimas mechanizuotu būdu, pakrovimas į autosavivarčius ir atvežimas į statybos darbų aikštelę iš sandėliavimo vietos (esamas gruntas sankasos įrengimui) ir paskleidimas vietoje	TS 02	m <sup>3</sup>	60,0	
2.1.6.	Sankasos planiravimas	TS 02	m <sup>2</sup>	3150,0	
2.1.7.	Grunto sutankinimas	TS 02	m <sup>3</sup>	1103,0	
2.1.8.	Plotų ir šlaitų planiravimas	TS 02	m <sup>2</sup>	2100,0	
2.1.9.	Dirvožemio kasimas, pakrovimas į autosavivarčius ir atvežimas į statybos darbų aikštelę iš sandėliavimo vietos (esamos medžiagos vejos atstatymui)	TS 02	m <sup>3</sup>	207,0	
2.1.10.	Dirvožemio kasimas, pakrovimas į autosavivarčius ir atvežimas į statybos darbų aikštelę iš karjero (naujos medžiagos vejos atstatymui)	TS 02	m <sup>3</sup>	3,0	
2.1.11.	Plotų ir šlaitų sutvarkymas, užpilant iki 10 cm storio dirvožemio sluoksniu ir užsėjant vejos sėklomis	TS 02	m <sup>2</sup>	2100,0	
2.1.12.	Griovio dugno tvirtinimas skalda (fr. 22/56), h=10 cm	TS 03	m <sup>3</sup>	21,0	
2.1.13.	Vandens gesinimo įrenginių iš lauko akmenų (DN100-300mm) įrengimas	TS 03	m <sup>3</sup>	4,0	

0	2022-09	Statybos leidimui, konkursui ir statybai		
Laida	Išleidimo data	Laidos statusas. Keitimo priežastis (jei taikoma)		
Kval. patv. dok. Nr.	<b>III URBANLINE</b> Liepkalnio g. 85, LT-02120 Vilnius; Tel. Nr.: 8 699 19380; Įmonės kodas: 300149157		Statinio projekto pavadinimas	
			<b>LANKŲ G. (Nr. SI-041), PRAULIŲ K., ŠILŲ SEN., JONAVOS RAJ. SAV. KAPITALINIO REMONTO PROJEKTAS</b>	
		Statinio numeris ir pavadinimas		
		<b>01 SUSISIEKIMO KOMUNIKACIJOS: GATVĖS (LANKŲ G.)</b>		
25326	SPV	V. Aleksandrovas		
29450	SPDV S	V. Aleksandrovas		
		Dokumento pavadinimas:		Laida
		<b>SĄNAUDŲ KIEKIŲ ŽINIARAŠTIS</b>		0
LT	Statytojas ir (arba) Užsakovas		Dokumento žymuo	
	<b>JONAVOS RAJONO SAVIVALDYBĖ / JONAVOS RAJONO SAVIVALDYBĖS ADMINISTRACIJA</b>		<b>UL-22-0060-01-KRP-BD/S.SKŽ-01</b>	
			Lapas	Lapų
			1	3

<b>Eil. Nr.</b>	<b>Pavadinimas ir techninės charakteristikos</b>	<b>Žymuo</b>	<b>Mato vienetas</b>	<b>Kiekis</b>	<b>Pastabos</b>
<b>3.</b>	<b>Vandens nuleidimo įrenginių įrengimo darbai</b>				
<b>3.1.</b>	<b>Pralaidos</b>				
3.1.1.	Smėlio pagrindo vamzdžių klojimui įrengimas	TS 03	m <sup>3</sup>	6,0	
3.1.2.	Neaustinės geotekstilės įrengimas	TS 03	m <sup>2</sup>	400,0	
3.1.3.	Apsauginio šalčiui atsparaus sluoksnio iš nesurišto mineralinių medžiagų mišinio įrengimas	TS 03	m <sup>3</sup>	97,0	
3.1.4.	Plastikinės gofruotos vandens pralaidos D400 įrengimas (6 vnt.)	TS 03	m	64,0	
3.1.5.	Grunto sutankinimas mechanizuotu būdu	TS 03	m <sup>3</sup>	97,0	
3.1.6.	Pralaidų antgalių PA-4 d400 pralaidomis įrengimas	TS 03	vnt.	12	
<b>4.</b>	<b>Dangų konstrukcijų įrengimo darbai</b>				
<b>4.1.</b>	<b>Važiuojamoji dalis ir nuvažos</b>				
4.1.1.	35 cm storio apsauginio šalčiui atsparaus sluoksnio iš nesurišto mineralinių medžiagų mišinio įrengimas	TS 04	m <sup>3</sup>	830,0	
4.1.2.	15 cm storio skaldos pagrindo sluoksnio iš nesurišto mineralinio medžiagų mišinio (fr. 0/45)	TS 04	m <sup>2</sup>	2365,0	
4.1.3.	8 cm storio asfalto pagrindo-dangos sluoksnio iš mišinio AC 16 PD įrengimas	TS 04	m <sup>2</sup>	1920,0	
<b>4.2.</b>	<b>Nuvažos iš žvyro dangos</b>				
4.2.1.	35 cm storio apsauginio šalčiui atsparaus sluoksnio iš nesurišto mineralinių medžiagų mišinio įrengimas	TS 04	m <sup>3</sup>	30,0	
4.2.2.	15 cm storio skaldos pagrindo sluoksnio iš nesurišto mineralinio medžiagų mišinio (fr. 0/45)	TS 04	m <sup>2</sup>	86,0	
4.2.3.	8 cm storio žvyro dangos iš nesurišto mineralinių medžiagų mišinio, pridėtant 30% skaldos (fr. 11/22), įrengimas	TS 04	m <sup>2</sup>	71,0	
<b>4.3.</b>	<b>Kelkraštis</b>				
4.3.1.	8 cm storio apželdinto kelkraščio iš 80 % nesurišto mineralinių medžiagų mišinio (skalda fr. 16/32) ir 20 % dirvožemio įrengimas	TS 04	m <sup>2</sup>	840,0	
<b>4.4.</b>	<b>Kiti dangų konstrukcijos įrengimo darbai</b>				
4.4.1.	Asfaltbetonio dangos išilginės siūlės įrengimas klojant „karštas prie šalto“	TS 04	m	135,0	
4.4.2.	Prijungčių (sandinimo siūlių) įrengimas	TS 04	m	12,0	
<b>5.</b>	<b>Eismo organizavimo darbai</b>				
<b>5.1.</b>	<b>Kelio ženklų įrengimas</b>				
5.1.1.	Kelio ženklų vienstiebių metalinių atramų (d = 76,1 mm) ant monolitinių betoninių pamatų pastatymas	TS 05	vnt.	7	
5.1.2.	Kelio ženklų skydų montavimas prie vienstiebių atramų rankiniu būdu (1 dydžio)	TS 05	vnt.	13	
<b>6.</b>	<b>Kiti darbai</b>				
6.1.	Šulinio remontas, įrengiant aukščio reguliavimo žiedus, pritaikymas prie rekonstruotos dangos aukščio	TS 06	kompl.	3	

Pastaba: sąnaudų žiniaraštis parengtas pagal sustambintus sąnaudų rodiklius.

Žymuo:	Lapas	Lapų	Laida
	UL-22-0060-01-KRP-BD/S.SKŽ-01	2	3

**VALSTYBINĖS REIKŠMĖS KRAŠTO KELIAS NR. 224 JONAVA-LIEPIAI-PASRAUČIAI**

<b>Eil. Nr.</b>	<b>Pavadinimas ir techninės charakteristikos</b>	<b>Žymuo</b>	<b>Mato vienetas</b>	<b>Kiekis</b>	<b>Pastabos</b>
<b>7.</b>	<b>Paruošiamieji ir ardymo darbai</b>				
7.1.	Ašinės linijos nužymėjimas trasoje	TS 01	m	7,6	
7.2.	Asfalto dangos frezavimas	TS 01	m <sup>2</sup>	12,0	
7.3.	Asfalto dangos demontavimas	TS 01	m <sup>2</sup>	48,0	3,0 m <sup>3</sup>
7.4.	Gelžbetoninės pralaidos (D600) demontavimas	TS 01	vnt.	1	8,0 m
7.5.	Statybinių atliekų mechanizuotas pakrovimas ir išvežimas Rangovo pasirinktu atstumu utilizavimui	TS 01	t	12,0	
<b>8.</b>	<b>Žemės sankasos įrengimo darbai</b>				
<b>8.1.</b>	<b>Žemės darbai</b>				
8.1.1.	Dirvožemio kasimas ekskavatoriais, pakrovimas į autosavivarčius ir vežimas Rangovo pasirinktu atstumu sandėliavimui	TS 02	m <sup>3</sup>	28,0	
8.1.2.	Dirvožemio sijojimas atskiriant šiukšles	TS 02	m <sup>3</sup>	28,0	
8.1.3.	Dirvožemio kasimas (šiukšlės), pakrovimas į autosavivarčius ir išvežimas Rangovo pasirinktu atstumu į išlykį	TS 02	m <sup>3</sup>	3,0	
8.1.4.	Grunto kasimas mechanizuotu būdu, pakrovimas į autosavivarčius ir išvežimas Rangovo pasirinktu atstumu į išlykį	TS 02	m <sup>3</sup>	60,0	
8.1.5.	Sankasos planiravimas	TS 02	m <sup>2</sup>	120,0	
8.1.6.	Grunto sutankinimas	TS 02	m <sup>3</sup>	42,0	
8.1.7.	Plotų ir šlaitų planiravimas	TS 02	m <sup>2</sup>	210,0	
8.1.8.	Dirvožemio kasimas, pakrovimas į autosavivarčius ir atvežimas į statybos darbų aikštelę iš sandėliavimo vietos (esamos medžiagos vejos atstatymui)	TS 02	m <sup>3</sup>	25,0	
8.1.9.	Plotų ir šlaitų sutvarkymas, užpilant iki 10 cm storio dirvožemio sluoksniu ir užsėjant vejos sėklomis	TS 02	m <sup>2</sup>	25,0	
<b>9.</b>	<b>Vandens nuleidimo įrenginių įrengimo darbai</b>				
<b>9.1.</b>	<b>Pralaidos</b>				
9.1.1.	Smėlio pagrindo vamzdžių klojimai įrengimas	TS 03	m <sup>3</sup>	2,0	
9.1.2.	Neaustinės geotekstilės įrengimas	TS 03	m <sup>2</sup>	87,0	
9.1.3.	Apsauginio šalčiui atsparaus sluoksnio iš nesurišto mineralinių medžiagų mišinio įrengimas	TS 03	m <sup>3</sup>	22,0	
9.1.4.	Plastikinės gofruotos vandens pralaidos D400 įrengimas (1 vnt.)	TS 03	m	14,0	
9.1.5.	Grunto sutankinimas mechanizuotu būdu	TS 03	m <sup>3</sup>	22,0	
9.1.6.	Pralaidų antgalių PA-4 d400 pralaidomis įrengimas	TS 03	vnt.	2	
<b>10.</b>	<b>Dangų konstrukcijų įrengimo darbai</b>				
<b>10.1.</b>	<b>Važiuojamoji dalis ir nuvažos</b>				
10.1.1.	35 cm storio apsauginio šalčiui atsparaus sluoksnio iš nesurišto mineralinių medžiagų mišinio įrengimas	TS 04	m <sup>3</sup>	49,0	
10.1.2.	15 cm storio skaldos pagrindo sluoksnio iš nesurišto mineralinio medžiagų mišinio (fr. 0/45)	TS 04	m <sup>2</sup>	100,0	
10.1.3.	8 cm storio asfalto pagrindo-dangos sluoksnio iš mišinio AC 16 PD įrengimas	TS 04	m <sup>2</sup>	82,0	
<b>10.2.</b>	<b>Kelkraštis</b>				
10.2.1.	8 cm storio kelkraščio iš nesurišto mineralinių medžiagų mišinio, pridėtant skaldos fr. 16/32, įrengimas	TS 04	m <sup>2</sup>	25,0	
<b>10.3.</b>	<b>Kiti dangų konstrukcijos įrengimo darbai</b>				
10.3.1.	Asfaltbetonio dangos išilginės siūlės įrengimas klojant „karštas prie šalto“	TS 04	m	25,0	
<b>11.</b>	<b>Eismo organizavimo darbai</b>				
<b>11.1.</b>	<b>Kelio ženklų įrengimas</b>				
11.1.1.	Kelio ženklų vienstiebių metalinių atramų (d = 76,1 mm) ant monolitinių betoninių pamatų pastatymas	TS 05	vnt.	2	
11.1.2.	Kelio ženklų skydų montavimas prie vienstiebių atramų rankiniu būdu (1 dydžio)	TS 04	vnt.	2	

Pastaba: sąnaudų žiniaraštis parengtas pagal sustambintus sąnaudų rodiklius.

Žymuo:	Lapas	Lapų	Laida
	UL-22-0060-01-KRP-BD/S.SKŽ-01	3	3

## ŠALINAMŲ ŽELDINIŲ ŽINIARAŠTIS

### MEDŽIŲ ŠALINIMO ŽINIARAŠTIS IR ATKURIAMOJI VERTĖ

Želdinio Nr.	Darbuvieta, PK	Atstumas nuo kelio ašies, m		Medžių veislė	Medžio skersmuo, cm				Grupė	1 cm vertė 1 m kamieno aukštyje, €	Želdinio būklė	Medžio vertė, €	Medžio vertė įvertinus jo būklę, €
		Kairė pusė	Dešinė pusė		<16	16-24	25-32	>32					
1.	0+35	-	3,53	Eglė paprastoji	15				II	6	Gera	90	90
2.	0+37	-	3,47	Eglė paprastoji	14				II	6	Gera	84	84
3.	0+38	-	3,44	Eglė paprastoji	15				II	6	Gera	90	90
4.	0+39	-	3,52	Eglė paprastoji	16				II	6	Gera	96	96
5.	0+42	-	3,44	Eglė paprastoji	15				II	6	Gera	90	90
6.	0+44	-	3,44	Eglė paprastoji	14				II	6	Gera	84	84
7.	0+47	-	3,53	Beržas		24			II	6	Gera	144	144
8.	0+48	-	3,49	Eglė paprastoji		20			II	6	Gera	120	120
9.	0+49	-	3,41	Eglė paprastoji		18			II	6	Gera	108	108
10.	0+49	-	3,46	Eglė paprastoji	17				II	6	Gera	102	102
11.	0+51	-	3,40	Eglė paprastoji	15				II	6	Gera	90	90
12.	0+52	-	3,63	Eglė paprastoji	16				II	6	Gera	96	96
13.	0+54	-	3,39	Eglė paprastoji	15				II	6	Gera	90	90
14.	0+55	-	3,38	Eglė paprastoji	16				II	6	Gera	96	96
15.	0+58	-	3,55	Eglė paprastoji	15				II	6	Gera	90	90
16.	0+59	-	3,36	Eglė paprastoji	15				II	6	Gera	90	90
<b>Iš viso:</b>					13	3	0	0			<b>Iš viso:</b>	<b>1560,00</b>	<b>1560,00</b>

Pastabos:

1. Saugotiniams priskiriami medžiai ir krūmai, augantys kaimų gatvėse, ir kurių skersmuo didesnis kaip 20 cm (pagal „Dėl Kriterijų, pagal kuriuos medžiai ir krūmai, augantys ne miškų ūkio paskirties žemėje, priskiriami saugotiniams, patvirtinimo ir medžių ir krūmų priskyrimo saugotiniams“).
2. Kompensavimo priemonės dėl šalinamų želdinių pasirenka Statytojas;
3. Želdinių atkuriamosios vertės įkainiai mažinami atsižvelgiant į želdinių būklę: patenkinamos būklės želdiniams – 25 proc., nepatenkinamos – 50 proc., blogos – 100 proc.

0	2022-09	Statybos leidimui, konkursui ir statybai	
Laida	Išleidimo data	Laidos statusas. Keitimo priežastis (jei taikoma)	
Kval. patv. dok. Nr.	<b>III URBANLINE</b> Liepkalnio g. 85, LT-02120 Vilnius; Tel. Nr.: 8 699 19380; Įmonės kodas: 300149157		Statinio projekto pavadinimas <b>LANKŲ G. (Nr. SI-041), PRAULIŲ K., ŠILŲ SEN., JONAVOS RAJ. SAV. KAPITALINIO REMONTO PROJEKTAS</b>
			Statinio numeris ir pavadinimas <b>01 SUSISIEKIMO KOMUNIKACIJOS: GATVĖS (LANKŲ G.)</b>
25326	SPV	V. Aleksandrovas	
29450	SPDV S	V. Aleksandrovas	
		Dokumento pavadinimas:	
		<b>ŠALINAMŲ ŽELDINIŲ ŽINIARAŠTIS</b>	
			Laida 0
LT	Statytojas ir (arba) Užsakovas <b>JONAVOS RAJONO SAVIVALDYBĖ / JONAVOS RAJONO SAVIVALDYBĖS ADMINISTRACIJA</b>		Dokumento žymuo <b>UL-22-0060-01-KRP-BD/S.ŠŽŽ-01</b>
		Lapas	Lapų
		1	1

**PRITARIMŲ IR SUDERINIMŲ SĄRAŠAS**

<b>Eil. Nr.</b>	<b>Organizacija</b>	<b>Suderintas dokumentas</b>	<b>Atstovas</b>	<b>Data</b>
1.	<b>JONAVOS RAJONO SAVIVALDYBĖS ADMINISTRACIJA</b>	-	Administracijos direktorius Valdas Majauskas	2022-09-26
2.	<b>UAB „Jonavos vandenys“</b>	Dangų ir eismo organizavimo planas	Direktoriaus pavaduotojas Ričardas Laboga	2022-10-10
3.	<b>VĮ Lietuvos automobilių kelių direkcija</b>	Dangų ir eismo organizavimo planas; Dangos konstrukcijos skersiniai profiliai	Transporto infrastruktūros planavimo ir inovacijų departamento direktorius Aivaras Vilkelis	2022-10-25
4.	<b>ESO, AB</b>	Dangų ir eismo organizavimo planas	Marius Balčiūnas	2022-10-31

0	2022-09	Statybos leidimui, konkursui ir statybai		
<i>Laida</i>	<i>Išleidimo data</i>	<i>Laidos statusas. Keitimo priežastis (jei taikoma)</i>		
<i>Kval. patv. dok. Nr.</i>	<b>III URBANLINE</b> Liepkalnio g. 85, LT-02120 Vilnius; Tel. Nr.: 8 699 19380; Įmonės kodas: 300149157		<i>Statinio projekto pavadinimas</i> <b>LANKŲ G. (Nr. SI-041), PRAULIŲ K., ŠILŲ SEN., JONAVOS RAJ. SAV. KAPITALINIO REMONTO PROJEKTAS</b>	
			<i>Statinio numeris ir pavadinimas</i> <b>01 SUSISIEKIMO KOMUNIKACIJOS: GATVĖS (LANKŲ G.)</b>	
25326	SPV	V. Aleksandrovas		
			<i>Dokumento pavadinimas:</i> <b>PRITARIMŲ IR SUDERINIMŲ SĄRAŠAS</b>	<i>Laida</i> 0
LT	<i>Statytojas ir (arba) Užsakovas</i> <b>JONAVOS RAJONO SAVIVALDYBĖ / JONAVOS RAJONO SAVIVALDYBĖS ADMINISTRACIJA</b>		<i>Dokumento žymuo</i> <b>UL-22-0060-01-KRP-BD/S.PSS-01</b>	<i>Lapas</i> 1
				<i>Lapų</i> 1

**BENDROSIOS DALIES / SUSISIEKIMO DALIES  
PRIDEDAMIEJI DOKUMENTAI NR. 1**



TVIRTINU:

Jonavos rajono savivaldybės administracijos direktorius  
V. Majauskas

### STATINIO PROJEKTAVIMO UŽDUOTIS

1. UŽSAKOVAS (STATYTOJAS):	Jonavos rajono savivaldybės administracija, Žeimių g. 13, LT-55158 Jonava
2. PROJEKTO PAVADINIMAS:	Lankų g., Praulių k., Šilų sen., Jonavos r. sav. kapitalinio remonto projektas
3. STATYBOS ADRESAS	Lankų g., Praulių k., Šilų sen., Jonavos r. sav.
4. PROJEKTO STADIJA:	Statinio kapitalinio remonto techninis darbo projektas
5. PROJEKTUOTOJAS:	UAB „URBAN LINE“ Adresas Liepkalnio g. 85, LT-02120, Vilnius; įmonės kodas 300149157 Statinio projekto vadovas Vitalijus Aleksandrovas, kvalifikacijos atestatas Nr. 25326, mob.: 8 699 61112
6. STATYBOS RŪŠIS:	Statinio kapitalinis remontas
7. STATINIO KATEGORIJA	Neypatingasis statinys
8. PROJEKTAVIMO DARBŲ APIMTIS	Nurodymai projektiniams sprendiniams: 1. Numatyti Lankų g. sutvarkymo sprendinius, įrengiant asfalto dangos konstrukciją; 2. Įrengti skalda sustiprintus kelkraščius ir griovius; 3. Numatyti sklandų sujungimą su esamomis dangomis; 4. Esant poreikiui, įrengti būtinas eismo saugumo ir eismo organizavimo inžinerines priemones; 5. Numatyti paviršinio vandens nuvedimą esamu paviršiumi.
9. TECHNINĖS DOKUMENTACIJOS PATEIKIMAS:	Statytojui (Užsakovui) Projektuotojas pateikia 4 egz. kapitalinio remonto aprašo kopijas (iš jų 1 egz. originalo forma) ir 2 egz. skaitmenine forma (*pdf).
10. KITI REIKALAVIMAI:	Projektuojant vadovautis statybos reglamentais: <ul style="list-style-type: none"><li>• STR 1.04.04:2017 „Statinio projektavimas, projekto ekspertizė“;</li><li>• STR 2.06.04:2014 „Gatvės ir vietinės reikšmės keliai. Bendrieji reikalavimai“;</li><li>• KPT SDK 19 „Automobilių kelių standartizuotų dangų konstrukcijų projektavimo taisyklės“.</li></ul>

Statybos, remonto ir architektūros skyriaus vedėjas

Arnoldas Musteikis

Statybos, remonto ir architektūros skyriaus vyr. specialistė

Vilma Petkuvienė

## NEKILNOJAMOJO TURTO REGISTRO DUOMENŲ BAZĖS IŠRAŠAS

2022-05-25 17:18:21

## 1. Nekilnojamojo turto registre įregistruotas turtas:

Registro Nr.: 44/2306245  
Registro tipas: Statiniai  
Sudarymo data: 2018-11-30  
Jonavos r. sav., Šilų sen., Praulių k., Lankų g.

## 2. Nekilnojamieji daiktai:

2.1.

Kelias (gatvė) - Lankų gatvė  
Jonavos r. sav., Šilų sen., Praulių k., Lankų g.  
Aprašymas / pastabos: Gatvės kategorija D2.  
Unikalus daikto numeris: 4400-5137-0855  
Daikto pagrindinė naudojimo paskirtis: Kelių (gatvių)  
Žymėjimas plane: 1-22  
Statybos pradžios metai: 1960  
Statybos pabaigos metai: 1980  
Statinio kategorija: II grupės nesudėtingasis  
Baigtumo procentas: 100 %  
Ilgis: 0.403 km  
Danga: Žvyras  
Eismo juostų skaičius: Viena  
Gatvės kategorija: Pagalbinė  
Atkūrimo sąnaudos (statybos vertė): 34800 Eur  
Fizinio nusidėvėjimo procentas: 75 %  
Atkuriamoji vertė: 8700 Eur  
Atkūrimo sąnaudų (statybos vertės) ir atkuriamosios vertės nustatymo data: 2018-12-10  
Vidutinė rinkos vertė: 8700 Eur  
Vidutinės rinkos vertės nustatymo būdas: Atkuriamoji vertė  
Vidutinės rinkos vertės nustatymo data: 2018-12-10  
Kadastro duomenų nustatymo data: 2018-12-10

## 3. Daikto priklausiniai iš kito registro: įrašų nėra

## 4. Nuosavybė:

4.1.

Nuosavybės teisė  
Savininkas: JONAVOS RAJONO SAVIVALDYBĖ, a.k. 111100437  
Daiktas: kelias (gatvė) Nr. 4400-5137-0855, aprašytas p. 2.1.  
Įregistravimo pagrindas: 1996-09-24 Perdavimo - priėmimo aktas Nr. 88  
Įrašas galioja: Nuo 2019-01-24

## 5. Valstybės ir savivaldybių žemės patikėjimo teisė: įrašų nėra

## 6. Kitos daiktinės teisės: įrašų nėra

## 7. Juridiniai faktai: įrašų nėra

## 8. Žymos: įrašų nėra

## 9. Teritorijos, kuriose taikomos specialiosios žemės naudojimo sąlygos: įrašų nėra

## 10. Daikto registravimas ir kadastro žymos:

10.1.

Suformuotas naujas (daikto registravimas)  
Daiktas: kelias (gatvė) Nr. 4400-5137-0855, aprašytas p. 2.1.  
Įregistravimo pagrindas: 1996-09-24 Perdavimo - priėmimo aktas Nr. 88  
2018-12-10 Nekilnojamojo daikto kadastro duomenų byla  
Įrašas galioja: Nuo 2019-01-24

10.2.

Kadastrinius matavimus atliko (kadastro žyma)  
DAINIUS STANKEVIČIUS  
Daiktas: kelias (gatvė) Nr. 4400-5137-0855, aprašytas p. 2.1.  
Įregistravimo pagrindas: 2017-10-19 Kvalifikacijos pažymėjimas Nr. 2M-M-2579  
2018-12-10 Nekilnojamojo daikto kadastro duomenų byla  
Įrašas galioja: Nuo 2019-01-24

## 11. Registro pastabos ir nuorodos: įrašų nėra

## 12. Kita informacija: įrašų nėra

## 13. Informacija apie duomenų sandoriui tikslinimą: įrašų nėra



## VALSTYBĖS ĮMONĖ LIETUVOS AUTOMOBILIŲ KELIŲ DIREKCIJA

UAB Urban line  
ausrine.geciene@urbanline.lt

2022-08-25	Nr. (6.6)2-
Į 2022-08-09	Nr. UL-22-0060/01

### DĖL SĄLYGŲ IŠDAVIMO

VĮ Lietuvos automobilių kelių direkcija (toliau – Kelių direkcija) gavo Jūsų 2022-08-09 prašymą „UAB „URBAN LINE“, vadovaudamasi Projektavimo paslaugų sutartimi Nr. 1T-93 su Jonavos rajono savivaldybės administracija, rengia Lankų g. (Nr. SI-041), Praulių k., Šilų sen., Jonavos raj. sav. kapitalinio remonto projektą, Nr. UL-22-0060 (toliau – Projektas). Projektu numatoma suremontuoti esamą Praulių kaimo Lankų gatvę nuo sankryžos su Dvaro g., kurios trasa sutampa su valstybinės reikšmės krašto keliu Nr. 224 Jonava – Liepiai – Pasraučiai. Gatvę numatoma suremontuoti, įrengiant 4,0 m pločio asfalto dangos važiuojamąją dalį, eismo organizavimo priemones. Lankų gatvė yra registruotas inžinerinis statinys, unik. Nr. 4400-5137-0855, kuris priklauso Jonavos rajono savivaldybei<...> atsižvelgiant į tai, kad gatvė įsijungia į krašto kelią Nr. 224 (3,50 km dešinė pusė), prašome išduoti technines sąlygas tinkamam Projekto parengimui.“. Pareiškėjas – UAB Urban line PV Aušrinė Griškevičiūtė-Gečienė. Užsakovas – Jonavos rajono savivaldybės administracija.

Kelių direkcija nustato šias sąlygas, susijusias su valstybinės reikšmės krašto keliu Nr. 244 Jonava–Liepiai–Pasraučiai (toliau – krašto kelias):

1. projektą rengti vadovaujantis galiojančiais statybos techniniais reglamentais ir kitais teisės aktais.
2. reikalavimai inžineriniams tinklams:
  - 2.1. rengiant inžinerinių tinklų projekto dalį vadovautis sąlygomis, pateiktomis Kelių direkcijos tinklalapyje (žiūrėti nuorodą <https://lakd.lt/aktuali-informacija>);
  - 2.2. pateikti projektinius sprendinius lietaus nuotekų tinklų bei paviršinio vandens nuleidimo nuo planuojamos teritorijos.
3. susisiekimo reikalavimai:
  - 3.1. dangų sujungimą ir atstatymą kelio statinyje numatyti vadovaujantis Automobilių kelių standartizuotų dangų konstrukcijų projektavimo taisyklėmis KPT SDK 19, patvirtintomis Lietuvos automobilių kelių direkcijos prie Susisiekimo ministerijos generalinio direktoriaus 2019 m. sausio 25 d. įsakymu Nr. V-16;
  - 3.2. pateikti projektuojamos (remontuojamos) gatvės dangos konstrukcijos sujungimo su kelio konstrukcija sprendinius (atskira detalės išnaša susisiekimo brėžinyje);
  - 3.3. pažeidus kelių paviršinio vandens nuvedimo įrenginius ar kitus kelio elementus, numatyti jų atstatymą;

- 3.4. vadovautis Automobilių kelių vandens nuleidimo įrenginių projektavimo taisyklėmis KPT VNS 16, patvirtintomis Lietuvos automobilių kelių direkcijos prie Susisiekimo ministerijos generalinio direktoriaus 2016 m. rugpjūčio 31 d. įsakymu Nr. V-476;
  - 3.5. vadovautis Kelio ženklų atramų parinkimo, projektavimo ir įrengimo taisyklėmis PĮT KŽA 08, patvirtintomis Lietuvos automobilių kelių direkcijos prie Susisiekimo ministerijos generalinio direktoriaus 2008 m. rugsėjo 29 d. įsakymu Nr. V-298;
  - 3.6. vadovautis Kelio ženklų ir vertikaliojo ženklinimo taisyklėmis, patvirtintomis Lietuvos Respublikos susisiekimo ministro 2012 m. sausio 31 d. įsakymu Nr. 3-83;
  - 3.7. vadovautis statybos rekomendacijomis R 36-01 „Automobilių kelių sankryžos“, patvirtintomis Lietuvos automobilių kelių direkcijos prie Susisiekimo ministerijos generalinio direktoriaus 2002 m. vasario 7 d. įsakymu Nr. 9;
  - 3.8. vadovautis Kelių horizontaliojo ženklinimo taisyklėmis, patvirtintomis Lietuvos Respublikos susisiekimo ministro 2012 m. sausio 31 d. įsakymu Nr. 3-82
  - 3.9. vadovautis Inžinerinių saugaus eismo priemonių projektavimo ir naudojimo rekomendacijomis R ISEP 10, patvirtintomis Lietuvos automobilių kelių direkcijos prie Susisiekimo ministerijos direktoriaus 2010 m. birželio 9 d. įsakymu Nr. V-146.
4. kiti reikalavimai:
- 4.1. projekte pažymėti kelio juostos ir/arba statinio ribas;
  - 4.2. projektą rengti nepažeidžiant trečiųjų asmenų interesų;
  - 4.3. esant poreikiui, vadovaujantis BT ITK 09 2 priedu (privalomasis), kartu su projektu pateikti pasirašytą (su inžinerinių tinklų valdytoju ir Kelių direkcija) inžinerinių tinklų klojimo, priežiūros, rekonstrukcijos ir iškėlimo sutartį;
  - 4.4. parengtą projektą ir sprendinių brėžinių kopijas (.pdf ir .dwg formatu), kurios turės likti Kelių direkcijoje), kartu su prašymu dėl projekto patikrinimo, pritarimo ir derinimo pateikti peržiūrėti ir derinti Kelių direkcijai ([lakd@lakd.lt](mailto:lakd@lakd.lt)).

Transporto infrastruktūros planavimo ir  
inovacijų departamento direktorius

Aivaras Vilkelis



[ ] ADOC dokumentas

- Turinys
- Metaduomenys
- Parašai
- Tikrinimas

**Pavadinimas: DĖL SĄLYGŲ IŠDAVIMO**

Rinkmena: 224\_3,5\_dp\_nuovažos\_dangos\_remontas\_dangų\_suvedimas\_Lankų\_g\_Prauliai\_Jonavos\_RSA\_L\_1-19510.adoc (ADOC-V1.0, GeDOC)

**Dokumento metaduomenys**

<p>[-] PASIRAŠOMIEJI METADUOMENYS</p> <p>[-] El. dokumento turinį aprašantis metaduomenys</p> <table border="1"> <thead> <tr> <th></th> <th>El. dokumento pavadinimas</th> <th>Dokumento rūšis</th> <th>Parašai</th> </tr> </thead> <tbody> <tr> <td>[-]</td> <td>DĖL SĄLYGŲ IŠDAVIMO</td> <td></td> <td></td> </tr> </tbody> </table> <p>[-] Sudarytojai</p> <table border="1"> <thead> <tr> <th></th> <th>Statusas</th> <th>Sudarytojas</th> <th>Kodas</th> <th>Adresas</th> <th>Parašai</th> </tr> </thead> <tbody> <tr> <td>[-]</td> <td>Juridinis asmuo</td> <td>Valstybės įmonė Lietuvos automobilių kelių direkcija</td> <td>188710638</td> <td>J. Basanavičiaus g. 36, LT-03109 Vilnius, Lietuva</td> <td></td> </tr> </tbody> </table> <p>[-] Adresatai</p> <table border="1"> <thead> <tr> <th></th> <th>Statusas</th> <th>Adresatas</th> <th>Kodas</th> <th>Adresas</th> <th>Parašai</th> </tr> </thead> <tbody> <tr> <td>[-]</td> <td>Juridinis asmuo</td> <td>UAB Urban line</td> <td>300149157</td> <td>Liepkalnio g. 85, LT-02120 Vilnius</td> <td></td> </tr> </tbody> </table> <p>[-] Dokumento registracijos</p> <table border="1"> <thead> <tr> <th></th> <th>Registravimo data</th> <th>Dokumento registracijos Nr.</th> <th>Įmonės (įstaigos) kodas</th> <th>Parašai</th> </tr> </thead> <tbody> <tr> <td>[-]</td> <td>2022-08-31 11:48:45</td> <td>2-13049</td> <td></td> <td></td> </tr> <tr> <td></td> <td colspan="4">[-] Dokumentą užregistravęs darbuotojas</td> </tr> </tbody> </table> <p>[-] NEPASIRAŠOMIEJI METADUOMENYS</p> <p>[-] El. dokumento naudojimo metaduomenys</p> <p>[-] Techninė informacija</p> <table border="1"> <thead> <tr> <th></th> <th>El. dokumento specifikacijos ID</th> <th>Elektroninio dokumento grupė</th> <th>eDVS pavadinimas ir versija</th> <th>Parašai</th> </tr> </thead> <tbody> <tr> <td>[-]</td> <td>ADOC-V1.0</td> <td>GeDOC</td> <td>DocLogix v12.8.7.0</td> <td></td> </tr> </tbody> </table> <p>[-] El. dokumento klasifikavimas</p> <table border="1"> <thead> <tr> <th></th> <th>Saugykla</th> <th>Parašai</th> </tr> </thead> <tbody> <tr> <td>[-]</td> <td> <p>[-] Bylos (tomo) indeksai</p> <table border="1"> <thead> <tr> <th>Bylos (tomo) indeksas</th> </tr> </thead> <tbody> <tr> <td>6.9</td> </tr> </tbody> </table> </td> <td></td> </tr> </tbody> </table>							El. dokumento pavadinimas	Dokumento rūšis	Parašai	[-]	DĖL SĄLYGŲ IŠDAVIMO				Statusas	Sudarytojas	Kodas	Adresas	Parašai	[-]	Juridinis asmuo	Valstybės įmonė Lietuvos automobilių kelių direkcija	188710638	J. Basanavičiaus g. 36, LT-03109 Vilnius, Lietuva			Statusas	Adresatas	Kodas	Adresas	Parašai	[-]	Juridinis asmuo	UAB Urban line	300149157	Liepkalnio g. 85, LT-02120 Vilnius			Registravimo data	Dokumento registracijos Nr.	Įmonės (įstaigos) kodas	Parašai	[-]	2022-08-31 11:48:45	2-13049				[-] Dokumentą užregistravęs darbuotojas					El. dokumento specifikacijos ID	Elektroninio dokumento grupė	eDVS pavadinimas ir versija	Parašai	[-]	ADOC-V1.0	GeDOC	DocLogix v12.8.7.0			Saugykla	Parašai	[-]	<p>[-] Bylos (tomo) indeksai</p> <table border="1"> <thead> <tr> <th>Bylos (tomo) indeksas</th> </tr> </thead> <tbody> <tr> <td>6.9</td> </tr> </tbody> </table>	Bylos (tomo) indeksas	6.9	
	El. dokumento pavadinimas	Dokumento rūšis	Parašai																																																																			
[-]	DĖL SĄLYGŲ IŠDAVIMO																																																																					
	Statusas	Sudarytojas	Kodas	Adresas	Parašai																																																																	
[-]	Juridinis asmuo	Valstybės įmonė Lietuvos automobilių kelių direkcija	188710638	J. Basanavičiaus g. 36, LT-03109 Vilnius, Lietuva																																																																		
	Statusas	Adresatas	Kodas	Adresas	Parašai																																																																	
[-]	Juridinis asmuo	UAB Urban line	300149157	Liepkalnio g. 85, LT-02120 Vilnius																																																																		
	Registravimo data	Dokumento registracijos Nr.	Įmonės (įstaigos) kodas	Parašai																																																																		
[-]	2022-08-31 11:48:45	2-13049																																																																				
	[-] Dokumentą užregistravęs darbuotojas																																																																					
	El. dokumento specifikacijos ID	Elektroninio dokumento grupė	eDVS pavadinimas ir versija	Parašai																																																																		
[-]	ADOC-V1.0	GeDOC	DocLogix v12.8.7.0																																																																			
	Saugykla	Parašai																																																																				
[-]	<p>[-] Bylos (tomo) indeksai</p> <table border="1"> <thead> <tr> <th>Bylos (tomo) indeksas</th> </tr> </thead> <tbody> <tr> <td>6.9</td> </tr> </tbody> </table>	Bylos (tomo) indeksas	6.9																																																																			
Bylos (tomo) indeksas																																																																						
6.9																																																																						

[Grįžti į paslaugos pagrindinį puslapį](#)



REGISTRŲ CENTRAS

VALSTYBĖS ĮMONĖ REGISTRŲ CENTRAS

Vincio Kudirkos g. 18-3, 03105 Vilnius, tel. (8 5) 2688 262, faks. (8 5) 2688 311, el.p. info@registrucentras.lt

LIETUVOS RESPUBLIKOS JURIDINIŲ ASMENŲ REGISTRO  
IŠPLĖSTINIS IŠRAŠAS

2018-06-28 15:28:51

**1. Juridinių asmenų registre įregistruota:**

Pavadinimas: **UAB "URBAN LINE"**  
Kodas: **300149157**  
Teisinė forma: **Uždaroji akcinė bendrovė**  
Teisinis statusas: **Teisinis statusas neįregistruotas**  
Buveinės adresas: **Vilniaus m. sav. Vilniaus m. Pylimo g. 21**  
NTR objekto kodas: **1094-0307-1018:0026**  
Įregistravimo data: **2005-10-03**  
Versija: **30 (2017-06-12)**  
Duomenų būklė: **Pilnai sutvarkyti duomenys**  
Registro tvarkytojas: **Valstybės įmonės Registrų centro Vilniaus filialas**

**2. Filialai, atstovybės registruoti Lietuvoje: įrašų nėra****3. Kapitalas ir akcijos:**

Įstatinio kapitalo dydis:  
Akcijų skaičius:  
Vardinių paprastųjų akcijų  
skaičius:  
Vardinės paprastosios akcijos  
nominali vertė:

KONFIDENCIALU

**4. Veiklos tikslai ir rūšys:**

Tikslai: **prekyba, gamyba, paslaugų teikimas, architektūros ir inžinerijos veikla, techninis tikrinimas ir analizė, bet kokia kita veikla, kuri neprieštarauja Lietuvos Respublikos teisės aktams**

**5. Organai:**

5.1.

**Visuotinis akcininkų susirinkimas**  
Registruota: **Nuo 2005-10-03**  
Dokumentas (-ai): **Aprašytas (-ti) p. 14.38**

5.2.

**Vadovas**  
Registruota: **Nuo 2005-10-03**  
Dokumentas (-ai): **Aprašytas (-ti) p. 14.34, 14.36, 14.38**

5.2.1.

Asmuo: **VITALIJUS ALEKSANDROVAS, a.k. KONFIDENCIALU**  
Paskyrimo (išrinkimo) data **2006-04-14**  
Registruota: **Nuo 2006-04-21**  
**Vilniaus m. sav. Vilniaus m. Dzūkų g. 22/19-12**  
Dokumentas (-ai) **aprašytas (-ti) p. 14.34**

**6. Dalyviai:**

6.1.

**Akcininkas**  
Registruota:  
Dokumentas (-ai):

6.1.1.

Asmuo: **KONFIDENCIALU**  
Registruota:

**7. Taisyklė, pagal kurią asmenys veikia juridinio asmens vardu:**

7.1.

**Vienasmenis atstovavimas**  
Registruota: **Nuo 2005-10-03**  
Aprašymas: **Juridinio asmens vardu veikia vadovas**  
Dokumentas (-ai): **Aprašytas (-ti) p. 14.36**

UAB „URBAN LINE“  
Direktorius  
Vitalijus Aleksandrovas



Kopija tikra

**8. Licencijuojama veikla:**

- 8.1. **Geodeziniai darbai**  
 Registruota: Nuo 2008-02-04  
 Terminas: Nuo 2008-01-30  
 Aprašymas: Licencijos Nr. G-591-(919)  
 Dokumentas (-ai): Aprašytas (-ti) p. 14.31
- 8.2. **Topografiniai ir kartografiniai darbai**  
 Registruota: Nuo 2008-02-04  
 Terminas: Nuo 2008-01-30  
 Aprašymas: Licencijos Nr. TK-591-(919)  
 Dokumentas (-ai): Aprašytas (-ti) p. 14.32
- 8.3. **Kaimo plėtros žemėtvarkos projektų rengimas**  
 Registruota: Nuo 2008-07-15  
 Terminas: Nuo 2008-07-08  
 Aprašymas: Licencijos Nr. 1 R-KP-92  
 Dokumentas (-ai): Aprašytas (-ti) p. 14.28
- 8.4. **Žemės sklypų formavimo ir pertvarkymo projektų rengimas**  
 Registruota: Nuo 2008-02-11  
 Terminas: Nuo 2008-02-05  
 Aprašymas: Licencijos Nr. 1 R-ŽF-220  
 Dokumentas (-ai): Aprašytas (-ti) p. 14.30

**9. Kiti duomenys:**

Finansinių metų pradžia: 01-01  
 Finansinių metų pabaiga: 12-31

**10. Žymos:** įrašų nėra**11. Bankrotas:** įrašų nėra**12. Veiklos apribojimai:** įrašų nėra**13. Finansinės atskaitomybės pateikimas:**

- 13.1. Ataskaitinis laikotarpis: Nuo 2016-01-01 iki 2016-12-31  
 Pateikimo data: 2017-06-12  
 Dokumentas: Aprašytas p. 14.1

**14. Dokumentai:**

- 14.1. **Finansinės atskaitomybės dokumentai**  
 Dokumento data: 2017-05-12, Nr. 000628982011  
 Gautas 2017-06-12, įregistruotas 2017-06-12  
 Aprašymas: 2016 m. finansinė atskaitomybė, aiškinamasis raštas
- 14.2. **Įgaliojimas**  
 Dokumento data: 2017-04-20, Nr. 506527  
 Gautas 2017-04-20, įregistruotas 2017-04-20
- 14.3. **Prašymas registruoti Juridinių asmenų registre JAR-1-E**  
 Dokumento data: 2016-12-29  
 Gautas 2016-12-29, įregistruotas 2017-02-27
- 14.4. **Įstatai**  
 Dokumento data: 2016-11-03  
 Gautas 2016-12-29, įregistruotas 2017-02-27
- 14.5. **Vienintelio akcininko sprendimas**  
 Dokumento data: 2016-11-03, Nr. 1  
 Gautas 2016-12-29, įregistruotas 2017-02-27  
 Aprašymas: Vienintelio akcininko sprendimas
- 14.6. **Finansinės atskaitomybės dokumentai**  
 Dokumento data: 2016-04-28, Nr. 000628982010  
 Gautas 2017-02-22, įregistruotas 2017-02-22  
 Aprašymas: 2015 m. finansinė atskaitomybė, aiškinamasis raštas
- 14.7. **Įgaliojimas**



- Dokumento data: 2017-02-13, Nr. 493651  
Gautas 2017-02-13, įregistruotas 2017-02-13
- 14.8. Įgaliojimas  
Dokumento data: 2016-11-15  
Gautas 2016-11-15, įregistruotas 2016-11-17
- 14.9. Įgaliojimo panaikinimas  
Dokumento data: 2015-08-14  
Gautas 2015-09-15, įregistruotas 2015-09-16
- 14.10. Įgaliojimo panaikinimas  
Dokumento data: 2015-08-14  
Gautas 2015-09-15, įregistruotas 2015-09-16
- 14.11. Finansinės atskaitomybės dokumentai  
Dokumento data: 2015-03-02, Nr. 000628982009  
Gautas 2015-05-29, įregistruotas 2015-05-29  
Aprašymas: 2014 m. finansinė atskaitomybė, aiškinamasis raštas, juridinio asmens finansinių ataskaitų rinkinys
- 14.12. Įgaliojimo panaikinimas  
Dokumento data: 2014-11-18  
Gautas 2014-11-19, įregistruotas 2014-11-21
- 14.13. Įgaliojimas  
Dokumento data: 2014-11-18  
Gautas 2014-11-19, įregistruotas 2014-11-21
- 14.14. Įgaliojimas  
Dokumento data: 2014-11-18  
Gautas 2014-11-19, įregistruotas 2014-11-21
- 14.15. Finansinės atskaitomybės dokumentai  
Dokumento data: 2014-04-30, Nr. 000628982008  
Gautas 2014-06-09, įregistruotas 2014-06-09  
Aprašymas: 2013 m. finansinė atskaitomybė, aiškinamasis raštas, patvirtintos finansinės ataskaitos
- 14.16. Įgaliojimas  
Dokumento data: 2014-05-27  
Gautas 2014-05-27, įregistruotas 2014-05-27
- 14.17. Finansinės atskaitomybės dokumentai  
Dokumento data: 2013-04-30, Nr. 000628982007  
Gautas 2013-05-21, įregistruotas 2013-05-21  
Aprašymas: 2012 m. finansinė atskaitomybė, aiškinamasis raštas
- 14.18. Įstatai  
Dokumento data: 2012-12-20  
Gautas 2012-12-31, įregistruotas 2013-01-04
- 14.19. Prašymas registruoti Juridinių asmenų registre  
Dokumento data: 2012-12-31  
Gautas 2012-12-31, įregistruotas 2013-01-04  
Notaro žyma: Vilniaus m. 30-as notarų biuras, not. MINDAUGAS SIPAVIČIUS, Reg. Nr. 4342, notarinio veiksmo atlikimo data 2012-12-31  
Aprašymas: Dėl įstatų įregistravimo
- 14.20. Vienintelio akcininko sprendimas  
Dokumento data: 2012-12-20  
Gautas 2012-12-31, įregistruotas 2013-01-04  
Aprašymas: Dėl įstatų patvirtinimo
- 14.21. Finansinės atskaitomybės dokumentai  
Dokumento data: 2012-04-30, Nr. 000628982006



- Aprašymas: Gautas 2012-06-01, įregistruotas 2012-06-01  
2011 m. finansinė atskaitomybė, aiškinamasis raštas
- 14.22. Akcininkų sąrašas  
Dokumento data: 2012-04-25, Nr. SPF-2012/143  
Gautas 2012-04-25, įregistruotas 2012-04-30
- 14.23. Prašymas registruoti Juridinių asmenų registre  
Dokumento data: 2012-04-25  
Gautas 2012-04-25, įregistruotas 2012-04-30  
Aprašymas: Dėl akcininko duomenų įregistravimo
- 14.24. Finansinės atskaitomybės dokumentai  
Dokumento data: 2011-04-29, Nr. 000628982005  
Gautas 2011-05-26, įregistruotas 2011-05-26  
Aprašymas: 2010 m. finansinė atskaitomybė, aiškinamasis raštas
- 14.25. Akcininkų sąrašas  
Dokumento data: 2010-05-26  
Gautas 2010-05-27, įregistruotas 2010-06-02
- 14.26. Finansinės atskaitomybės dokumentai  
Dokumento data: 2010-04-30, Nr. 000628982004  
Gautas 2010-05-26, įregistruotas 2010-05-26  
Aprašymas: 2009 m. finansinė atskaitomybė, aiškinamasis raštas
- 14.27. Finansinės atskaitomybės dokumentai  
Dokumento data: 2009-04-30, Nr. 000628982003  
Gautas 2009-05-28, įregistruotas 2009-05-28  
Aprašymas: 2008 m. finansinė atskaitomybė, aiškinamasis raštas
- 14.28. Pranešimas apie licencijos (leidimo) išdavimą  
Dokumento teikėjas: Nacionalinė žemės tarnyba prie Žemės ūkio ministerijos, JA k. 188704927  
Dokumento data: 2008-07-10, Nr. 1 R-KP-92  
Gautas 2008-07-14, įregistruotas 2008-07-15
- 14.29. Finansinės atskaitomybės dokumentai  
Dokumento data: 2008-03-07, Nr. 000628982002  
Gautas 2008-04-01, įregistruotas 2008-04-02  
Aprašymas: 2007 m. finansinė atskaitomybė, aiškinamasis raštas, metinis pranešimas (veiklos ataskaita)
- 14.30. Pranešimas apie licencijos (leidimo) išdavimą  
Dokumento teikėjas: Nacionalinė žemės tarnyba prie Žemės ūkio ministerijos, JA k. 188704927  
Dokumento data: 2008-02-06, Nr. 1 R-ŽF-220  
Gautas 2008-02-11, įregistruotas 2008-02-11
- 14.31. Pranešimas apie licencijos (leidimo) išdavimą  
Dokumento teikėjas: Nacionalinė žemės tarnyba prie Žemės ūkio ministerijos, JA k. 188704927  
Dokumento data: 2008-01-30, Nr. G-591-(919)  
Gautas 2008-01-31, įregistruotas 2008-02-04
- 14.32. Pranešimas apie licencijos (leidimo) išdavimą  
Dokumento teikėjas: Nacionalinė žemės tarnyba prie Žemės ūkio ministerijos, JA k. 188704927  
Dokumento data: 2008-01-30, Nr. TK-591-(919)  
Gautas 2008-01-31, įregistruotas 2008-02-04
- 14.33. Finansinės atskaitomybės dokumentai  
Dokumento data: 2006-04-28, Nr. 000628982001  
Gautas 2006-05-17, įregistruotas 2006-11-24  
Aprašymas: 2005 m. finansinė atskaitomybė, aiškinamasis raštas, veiklos ataskaita



- 14.34. **Prašymas registruoti Juridinių asmenų registre**  
Dokumento data: 2006-04-13  
Gautas 2006-04-13, įregistruotas 2006-04-21  
Aprašymas: Dėl vadovo duomenų įregistravimo
- 14.35. **Visuotinio akcininkų susirinkimo protokolas**  
Dokumento data: 2006-04-07  
Gautas 2006-04-13, įregistruotas 2006-04-21  
Aprašymas: Dėl vadovo išrinkimo
- 14.36. **Prašymas registruoti Juridinių asmenų registre**  
Dokumento data: 2005-09-28  
Gautas 2005-09-28, įregistruotas 2005-10-03  
Notaro žyma: Vilniaus m. 37-as notaro biuras, not. SNIIGUOLĖ KAPLERIENĖ,  
Reg. Nr. SK-7864, notarinio veiksmo atlikimo data 2005-09-28  
Aprašymas: Dėl juridinio asmens įregistravimo
- 14.37. **Steigimo sutartis**  
Dokumento data: 2005-09-05  
Gautas 2005-09-28, įregistruotas 2005-10-03
- 14.38. **Įstatai**  
Dokumento data: 2005-09-28  
Gautas 2005-09-28, įregistruotas 2005-10-03
- 14.39. **Pažyma apie laikiną pavadinimo įrašymą**  
Dokumento data: 2005-09-06  
Gautas 2005-09-28, įregistruotas 2005-10-03
- 14.40. **Prašymas laikinai įrašyti į Juridinių asmenų registrą pavadinimą**  
Dokumento data: 2005-09-05  
Gautas 2005-09-06, įregistruotas 2005-09-06

---

15. Kita informacija: įrašų nėra

16. Kontaktinė informacija:

Mobilusis telefonas: 869961112

Elektroninio pašto adresas: info@urbanline.lt

Internetinės svetainės adresas: www.urbanline.lt

---

2018-06-28 15:28:51

Išrašas tikras, turi *prima facie* galią

Dokumentą atspausdino:  
Vilniaus filialo Juridinių asmenų registravimo skyriaus  
Registro duomenų tvarkymo grupės  
Vyriausioji specialistė



EGLĖ ZABARAUSKAITĖ

UAB „URBAN LINE“  
DOKUMENTAMS  
UAB „URBAN LINE“  
Direktorius  
Vitalijus Aleksandrovas  
Kopija tikra

KONFIDENCIALU

Susiūta, sunumeruota  
5 (prieš) lap. 2.



Juridinių asmenų registro duomenų tvarkymo grupės vyriausioji specialistė

*Eglė Zubarauskaitė*



UAB „URBAN LINE“  
Direktorius  
Vitalijus Aleksandrovas

Kopija tikra



STATYBOS PRODUKCIJOS  
SERTIFIKAVIMO CENTRAS

Valstybės įmonė Statybos produkcijos sertifikavimo centras, įmonės kodas 110068926, Linkmenų g. 28, LT-08217 Vilnius

# KVALIFIKACIJOS ATESTATAS

Nr.25326

**Vitalijus Aleksandrovas**

A.k. **KONFIDENCIALU**

Suteikta teisė eiti ypatingojo statinio projekto vadovo ir ypatingojo statinio projekto vykdymo priežiūros vadovo pareigas.

Statiniai: susisiekimo komunikacijos (keliai, gatvės, geležinkelio kelias, oro uosto statiniai, kiti transporto statiniai), taip pat minėti statiniai, esantys kultūros paveldo objekto teritorijoje, jo apsaugos zonoje, kultūros paveldo vietovėje.



Direktorius

Valdemaras Gauronskis

22804

Išduotas 2019 m. vasario 21 d.

Pirmą kartą išduotas 2006 m. gruodžio 11 d.

Kvalifikacijos atestatų registras skelbiamas [www.spsc.lt](http://www.spsc.lt)



STATYBOS PRODUKCIJOS  
SERTIFIKAVIMO CENTRAS

Valstybės įmonė Statybos produkcijos sertifikavimo centras, įmonės kodas 110068926, Linkmenų g. 28, LT-08217 Vilnius

# KVALIFIKACIJOS ATESTATAS

Nr.29450

**Vitalijus Aleksandrovas**

A.k. **KONFIDENCIALU**

Suteikta teisė eiti ypatingojo statinio projekto dalies vadovo ir ypatingojo statinio projekto dalies vykdymo priežiūros vadovo pareigas.

Statiniai: susisiekimo komunikacijos (keliai, gatvės, geležinkelio kelias, oro uosto statiniai, kiti transporto statiniai), taip pat minėti statiniai, esantys kultūros paveldo objekto teritorijoje, jo apsaugos zonoje, kultūros paveldo vietovėje.

Projekto dalys: konstrukcijų, susisiekimo, pasirengimo statybai ir statybos darbų organizavimo, statybos skaičiuojamosios kainos nustatymo.

Direktorius



Valdemaras Gauronskis

22805

Išduotas 2019 m. vasario 21 d.

Pirmą kartą išduotas 2012 m. balandžio 24 d.

Kvalifikacijos atestatų registras skelbiamas [www.spsc.lt](http://www.spsc.lt)

UAB "URBAN LINE"  
DIREKTORIUS

## I S A K Y M A S

### DĖL PROJEKTO VADOVO IR PROJEKTO DALIES VADOVO PASKYRIMO

2022 m. liepos 5 d. Nr. **ATS – 2022/07/05/01**  
Vilnius

Vadovaudamasis Statybos techniniu reglamentu STR 1.04.04:2017 "Statinio projektavimas, projekto ekspertizė" ir Bendrovėje įdiegtos Integruotos kokybės, aplinkos apsaugos, darbuotojų saugos ir sveikatos vadybos sistemos (atitinkančios LST EN ISO 9001:2015, LST EN ISO 14001:2015 ir LST 1977:2008 standartų reikalavimus) procedūromis, objekto „Vietinių kelių ir gatvių kapitalinio ir paprastojo remonto techninių darbo projektų parengimo ir projektų vykdymo priežiūros paslaugos“ projektui "Šilų sen., Prauliu k., Lankų g. Nr. S1-041 kapitalinio remonto projektas", s k i r i u:

nuo 2022 m. liepos 5 d. save, direktorių Vitalijų Aleksandrova projektą vadovu (kval. atestato Nr. 25326),

nuo 2022 m. liepos 5 d. save, direktorių Vitalijų Aleksandrova, projekto dalies vadovu (S, KS dalys), (kval. atestato Nr. 29450),

pagal 2022 m. liepos 5 d. užsakymą Nr. 7 (Sutarties priedas Nr. 2) prie 2022 m. gegužės 6 d. Projektavimo paslaugų sutarties Nr. 1T-93, sudarytos su Jonavos rajono savivaldybės administracija.

Direktorius

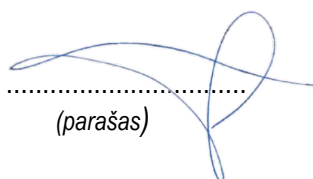
  
.....  
(parašas)

Vitalijus Aleksandrovas

### III URBANLINE

UAB „URBAN LINE“  
Įmonės kodas: 300149157  
Adresas: Liepkalnio g. 85, LT-02220 Vilnius  
Tel. / el. p.: 8 699 19380 / info@urbanline.lt

BYLOS PAVADINIMAS: **Topografinių tyrinėjimų ataskaita**

OBJEKTAS: **Lankų g. topografinis planas**

ADRESAS: **Lankų g., Prauliai, Šilų sen., Jonavos r. sav.**

BYLOS ŽYMUO: **UL-22-0060**

Pareigos

Parašas

Vardas Pavardė

GEODEZIJOS GRUPĖS VADOVAS

**Artūras Klimavičius**

INŽINIERIUS GEODEZININKAS

**Robertas Tamošauskas**  
**Licenzijos Nr. 1GKV-1517**

## INŽINERINIŲ TOPOGRAFINIŲ TYRINĖJIMŲ ATASKAITOS DOKUMENTŲ ŽINIARAŠTIS

<i>Eil. Nr.</i>	<i>Dokumento žymuo</i>	<i>Laida</i>	<i>Dokumento pavadinimas</i>	<i>Lapai</i>	<i>Puslap. Nr.</i>
1.	-	-	Išrašas iš geodezininko kvalifikacinio pažymėjimo registro 1GKV	1 lapas	3
2.	-	-	Topografinio plano užsakymas	1 lapas	4
3.	<b>UL-22-0060-TTA-TPSA</b>	0	Topografinio plano sudarymo ataskaita	1 lapas	5
4.	-	-	TIIIS paslaugos ataskaita	2 lapai	6
5.	<b>UL-22-0060-TTA-BR1</b>	0	Inžinerinė topografinė nuotrauka M1:500 (pirmas lapas - lapų išsidėšymo schema)	3 lapai	8

<i>Pažymėjimo Nr.</i>	<b>III URBANLINE</b>				Objektas: Lankų g. topografinis planas		
	Liepkalnio g. 85, LT-02120 Vilnius; Tel. Nr.: 8 699 19380; Įmonės kodas: 300149157				Adresas: Lankų g., Prauliai, Šilų sen., Jonavos r. sav.		
	1GKV-1517	Geodezininkas	R. Tamošauskas	2022 06	<i>Dokumento pavadinimas:</i> <b>TOPOGRAFINIŲ TYRINĖJIMŲ ATASKAITOS DOKUMENTŲ ŽINIARAŠTIS</b>		<i>Laida</i> 0
<i>Stadija:</i> <b>TTA</b>	<i>Statytojas ir (arba) Užsakovas</i> <b>UAB „URBAN LINE“</b>			<i>Dokumento žymuo</i> <b>UL-22-0060-TTA-DŽ</b>		<i>Lapas</i> 1	<i>Lapų</i> 1

[<-Atgal](#)**Asmeninė informacija**

**Vardas ir pavardė:** Robertas Tamošauskas  
**Biuro adresas:** Liepkalnio g. 85, Vilnius  
**Darbo telefonas:** 8 699 61112  
**Darbo el. paštas:** info@urbanline.lt

**Informacija apie kvalifikacijos pažymėjimą**

**Pažymėjimo tipas:** 1GKV  
**Kvalifikacijos pažymėjimo išdavimo data:** 2018-02-02  
**Kvalifikacijos pažymėjimo Nr.:** 1GKV-1517  
**Kvalifikacijos pažymėjimo išdavimo pagrindas:** Įsakymas Nr. 1P-53-(1.3.)

**Informacija apie kvalifikacijos kursą**

**Kvalifikacijos kursų baigimo pažymėjimo data:** 2021-01-30  
**Kvalifikacijos kursų baigimo pažymėjimo numeris:** A16128

**Kvalifikacijos pažymėjimo galiojimas**

**Įspėjimo apie tai, kad nepašalinus pažeidimų kvalifikacijos pažymėjimo galiojimas bus sustabdytas, data:**

**Terminas, per kurį turi būti pašalinti pažeidimai:**

**Pažeidimų pašalinimo data:**

**Kvalifikacijos pažymėjimo galiojimo sustabdymo data:**

**Kvalifikacijos pažymėjimo galiojimo sustabdymo pagrindas:**

**Kvalifikacijos pažymėjimo galiojimo sustabdymo panaikinimo data:**

**Kvalifikacijos pažymėjimo galiojimo sustabdymo panaikinimo pagrindas:**

**Kvalifikacijos pažymėjimo galiojimo panaikinimo data:**

**Kvalifikacijos pažymėjimo galiojimo panaikinimo pagrindas:**

**Pažymėjimo būklė:** 

**Paskutinį kartą atnaujinta:** 2021-02-03

 - pažymėjimas galioja,  - pažymėjimo galiojimas sustabdytas,  - pažymėjimas negalioja

## TOPOGRAFINIO PLANO UŽSAKYMAS

Topografinio plano adresas	Lankų g., Prauliai, Šilų sen., Jonavos r. sav.
Topografinio plano tipas	Pilno turinio
Tikslumo klasė	B

Topografinio plano teritorija:

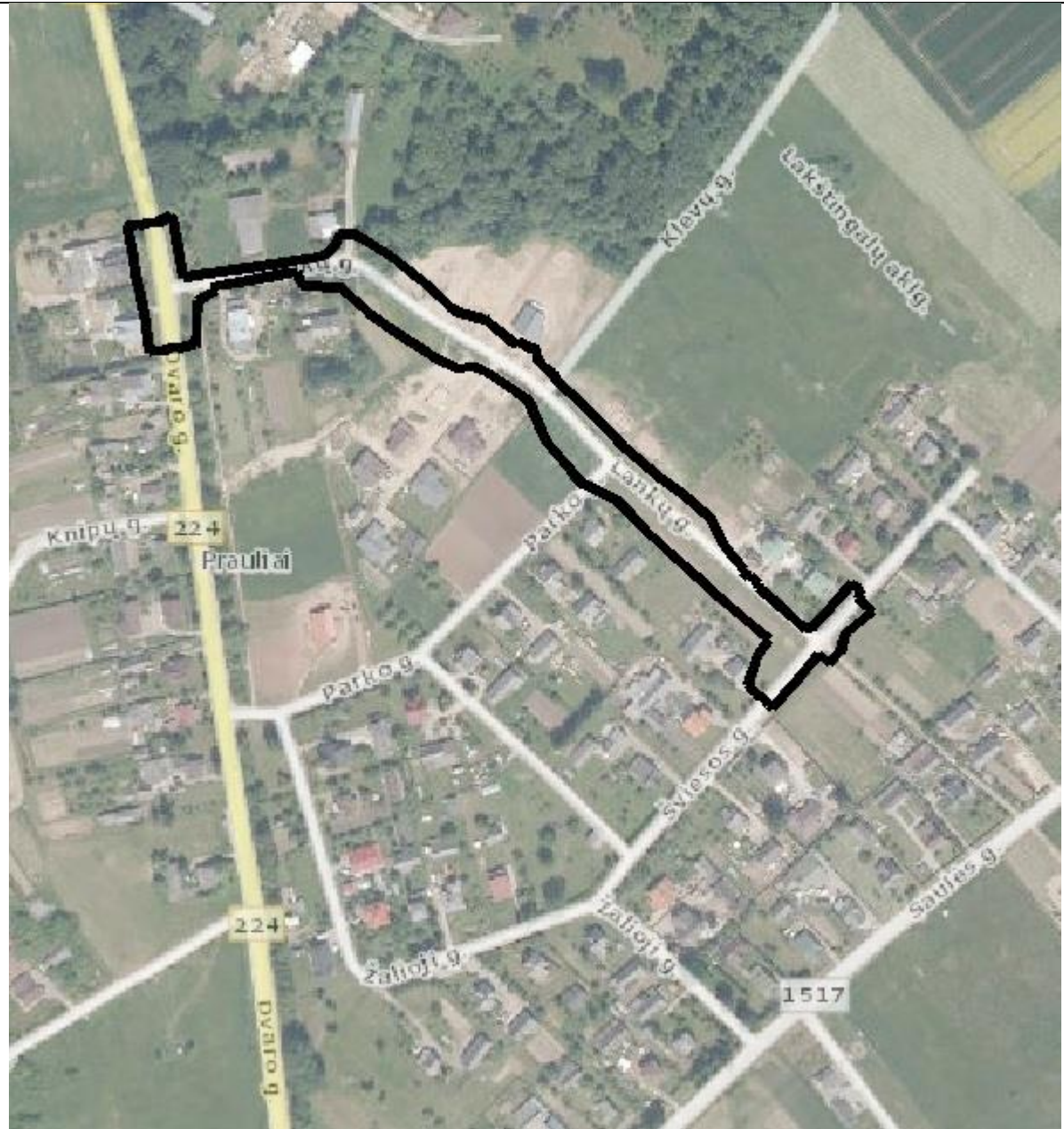

Geodezininkas

Užsakovas

(Vardas, Pavardė, parašas)

(Vardas, Pavardė, parašas)

## TOPOGRAFINIO PLANO SUDARYMO ATASKAITA

**Bendrieji duomenys:**

Užsakovas – Jonavos rsa

Objektas – Lankų g., Prauliai, Šilų sen., Jonavos r. sav.

Inžinerinius topografinius tyrinėjimus atliko – Robertas Tamošauskas 1GKV-1517

Geodezinių matavimų data ir laikas – 2022.05.04., 11:00 LitPOS RTKNet.

**Informacija apie inžinerinę topografinį planą:**

Topografinio plano tipas – Pilno turinio

Topografinio plano klasė – B

Pasiektas geodezinių matavimų tikslumas:

Planinės padėties tikslumas – 0,06 m.

Aukščių padėties tikslumas – 0,10 m.

Aukščių sistema – LAS 07

Koordinatų sistema – LKS 94

Inžinerinė topografinė nuotrauka atlikta masteliu 1:500.

Nuotrauka apima teritoriją, kurios plotas – 1,28 ha.

Topografinio plano geodezinis pagrindas:

**Informacija apie inžinerinius topografinius tyrinėjimus:**

Tvirto taško Nr.	X	Y	H (LAS07)	Vietos aprašymas
P.P.1	6108832.554	518643.184	92,48	Riboženklis
P.P.2	6108807.866	518803.399	90,28	Metalinė kilpa
P.P.3	6108633.597	519010.260	80,34	Metalinė vinis

Tyrinėjimai atlikti vadovaujantis:

GKTR 1.01:2020 „Topografinių objektų geodezinių matavimų atlikimo ir topografinių planų sudarymo tvarka“

GKTR 2.01:2020 „Inžinerinių tinklų objektų geodezinių matavimų atlikimo ir inžinerinių tinklų planų sudarymo tvarka“

GKTR 3.01:2020 „Išmatuotų topografinių ir inžinerinių tinklų objektų erdvinį duomenų rinkinys“.

Inžineriniai topografiniai tyrinėjimai buvo atlikti, prietaisais: GNSS imtuvas Hi-Target iRTK5 I.M.U., Elektroninis tacheometras Leica-TS-02

Geodezininkas

(Vardas, Pavardė, parašas)

# TIIS paslaugos

## "Topografinių ir inžinerinių tinklų planų erdvinių duomenų teikimas derinti ir tvarkyti" ataskaita

Sugeneruota: 2022-05-16 14:50

### Paslaugos gavėjo informacija

Vardas ir pavardė: ROBERTAS TAMOŠAUSKAS  
GKP: 1GKV-1517

### Paslaugos užsakymo informacija

Numeris: TIIS1-20220504-032700  
Paslaugos nuoroda: <https://tiiis.planuojustatau.lt/portal/orders/TIIS1-20220504-032700>  
Pavadinimas: Lankų g., Prauliai, Šilų sen., Jonavos r. sav.  
Adresas: Lankų g., Prauliai, Šilų sen., Jonavos r. sav.  
Prašymo teritorija: 1.28 ha  
Pateikto plano tipas: Topografinis planas – pilnas turinys  
Rezervuoti šulinių numeriai: Ne  
Paslaugos gavėjo komentaras:  
Paslaugos gavėjo įkeltas dokumentas: 1.pdf  
Paslaugos būseną: Prašymas ir erdviniai duomenys priimti

### Pateiktą planą ir plano ED suderino

EDT organizacija: Jonavos rajono savivaldybės administracija (114)  
EDT grupė: Jonavos r. sav. Statybos,remonto ir architektūros skyrius (115)  
Administracinį sprendimą priėmusio asmens vardas ir pavardė: EGLĖ GALIMOVIENĖ  
Pateiktas tikrinti EDR: Savivaldybei.dwg

### Veiksmų ir organizacijos priimtų sprendimų išsklotinė

2022-05-04 17:02:02 Pateiktas prašymas  
2022-05-04 17:02:09 Gauta užduotis „Priimti ED“  
2022-05-16 14:45:25 Prašymas ir ED priimti

### ED pateikti susipažinti

Organizacija: AB „Energijos skirstymo operatorius“ (ESO) (80)  
Organizacijos grupė: AB „Energijos skirstymo operatorius“. Elektros duomenys (81)  
Gautas EDR: Savivaldybei.dwg

### **ED pateikti susipažinti**

Organizacija: Jonavos rajono savivaldybės administracija (114)  
Organizacijos grupė: Jonavos r. sav. Žemės ūkio skyrius (116)  
Gautas EDR: Savivaldybei.dwg

### **ED pateikti susipažinti**

Organizacija: UAB "Jonavos vandenys" (198)  
Gautas EDR: Savivaldybei.dwg

### **ED pateikti susipažinti**

Organizacija: VĮ "Lietuvos automobilių kelių direkcija" (LAKD) (365)  
Gautas EDR: Savivaldybei.dwg

### **ED pateikti susipažinti**

Organizacija: AB „Energijos skirstymo operatorius“ (ESO) (80)  
Organizacijos grupė: AB „Energijos skirstymo operatorius“. Kauno regionas, dujotiekio duomenys  
Gautas EDR: Savivaldybei.dwg

### **ED pateikti susipažinti**

Organizacija: Telia Lietuva, AB (86)  
Organizacijos grupė: Telia Lietuva, AB. Kauno regionas, ryšių tinklo duomenys (423)  
Gautas EDR: Savivaldybei.dwg

Teritorijos išdėstymo schema:



# Topografinis planas M1:500

63/41 - 0095 63/41 - 0096

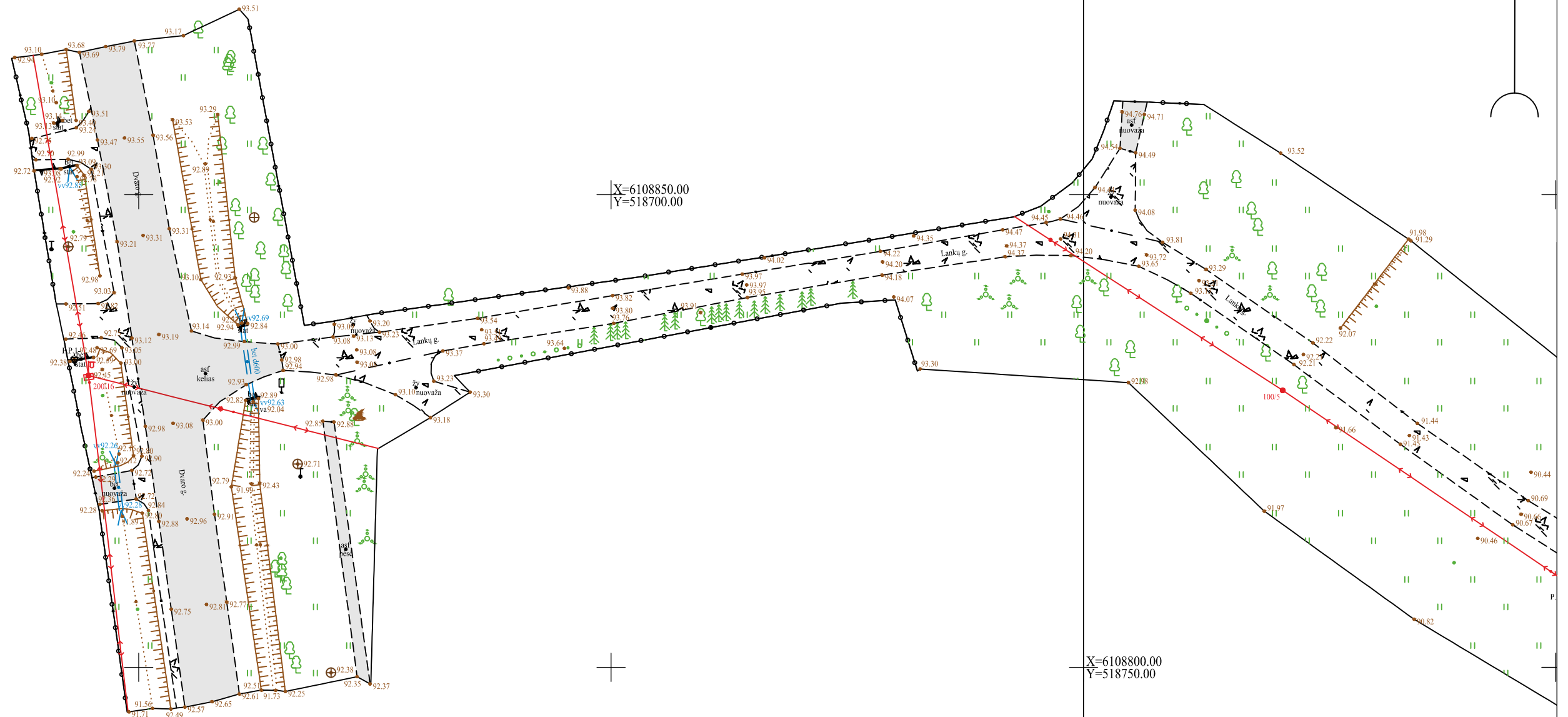

Topografinių ir inžinerinių tinklų planų erdvinį duomenų teikimas tikrinti ir tvarkyti (TIHS)	
Data	Numeris
2022-05-16	TIHS1-20220504-032700

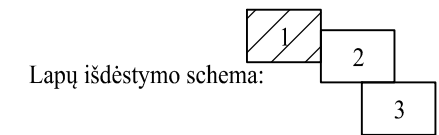

OBJEKTAS	Topografinis planas – pilnas turinys	Adresas:Lankų g., Prauliai, Šilų sen., Jonavos r. sav.			
COORDINAČIŲ SISTEMA: LKS-94	AUKŠČIŲ SISTEMA: LAS07	LAPAS	1	LAPŲ	3
<b>II URBANLINE</b> <small>Liepkalnio g. 85, LT-02120                  Vilnius, Tel.: +370 699 61112                  Įmonės kodas: 300149157</small>	Kvalifikacijos pažymėjimo Nr.1GKV-1549	Planinės padėties tikslumas 0,06	Aukščių padėties tikslumas 0,10		
	VARDAS IR PAVARDĖ	PARAŠAS	DATA		
	Robertas Tamošauskas		2022-05		

# Topografinis planas M1:500



X=6108800.00  
Y=518900.00

Lapų išdėstymo schema:

1	2	3
---	---	---

OBJEKTAS	Topografinis planas – pilnas turinys	Adresas:Lankų g., Prauliai, Šilų sen., Jonavos r. sav.		
KOORDINAČIŲ SISTEMA: LKS-94		AUKŠČIŲ SISTEMA: LAS07	LAPAS	1 LAPŲ 3
GEODEZININKAS	<b>III URBANLINE</b> Liepkalnio g. 85, LT-02120 Vilnius, Tel.: 1370 699 61112 Įmonės kodas: 300149157	Kvalifikacijos pažymėjimo Nr.IGKV-1549	Planinės padėties tikslumas 0,06	Aukščių padėties tikslumas 0,10
	VARDAS IR PAVARDĖ	PARAŠAS	DATA	
	Robertas Tamošauskas		2022-05	

63/41 - 0096  
63/41 - 0116

X=6108750.00  
Y=518850.00

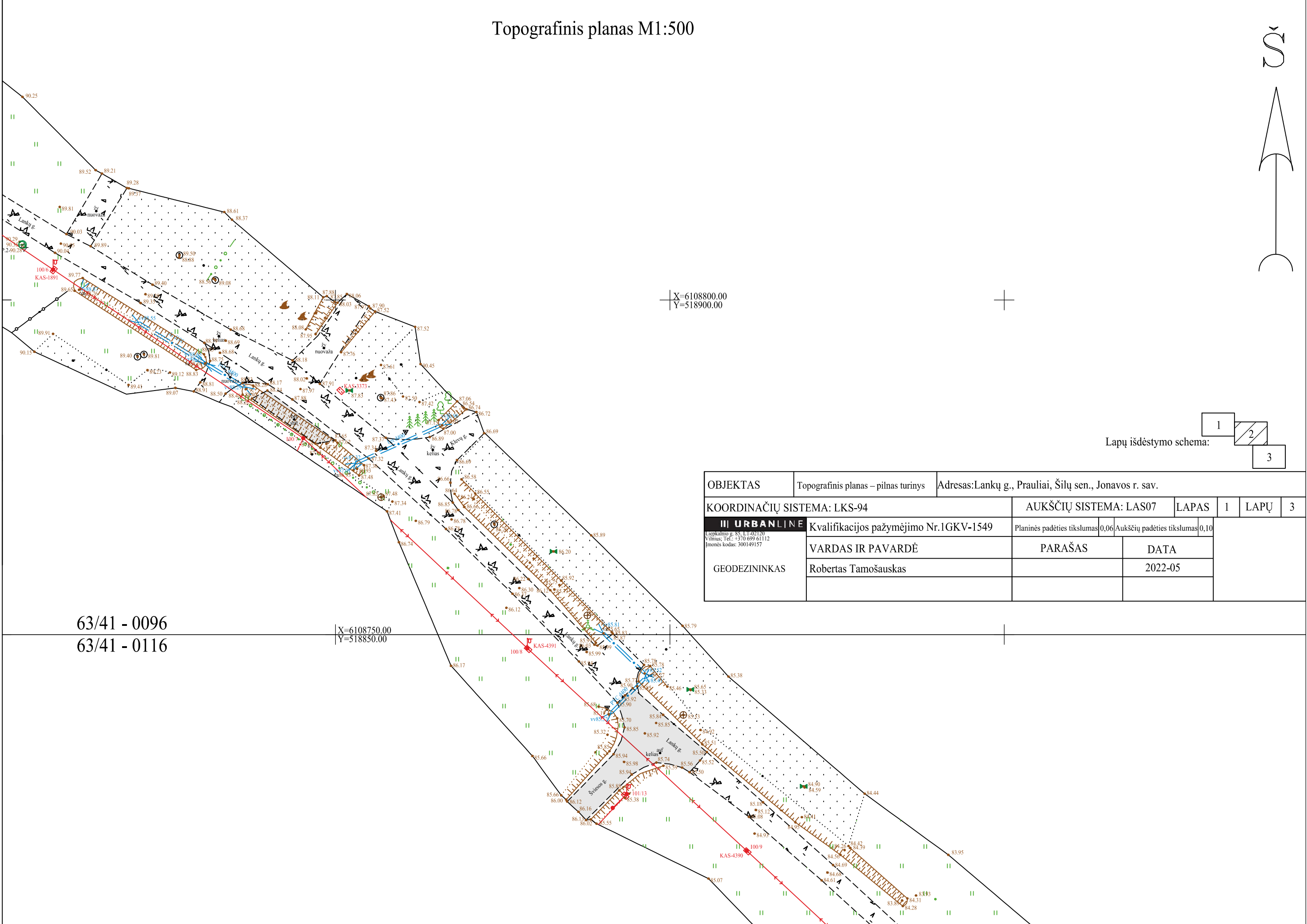

# Topografinis planas M1:500



X=6108650.00  
Y=518950.00

X=6108600.00  
Y=519050.00

63/41 - 0116 63/41 - 0117

Lapų išdėstymo schema:

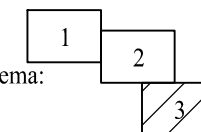

OBJEKTAS	Topografinis planas – pilnas turinys		Adresas:Lankų g., Prauliai, Šilų sen., Jonavos r. sav.		
KOORDINAČIŲ SISTEMA: LKS-94		AUKŠČIŲ SISTEMA: LAS07	LAPAS	1	LAPŲ 3
<b>III URBANLINE</b>	Kvalifikacijos pažymėjimo Nr.1GKV-1549	Planinės padėties tikslumas 0,06	Aukščių padėties tikslumas 0,10		
GEODEZININKAS	VARDAS IR PAVARDĖ	PARAŠAS	DATA		
	Robertas Tamošauskas		2022-05		

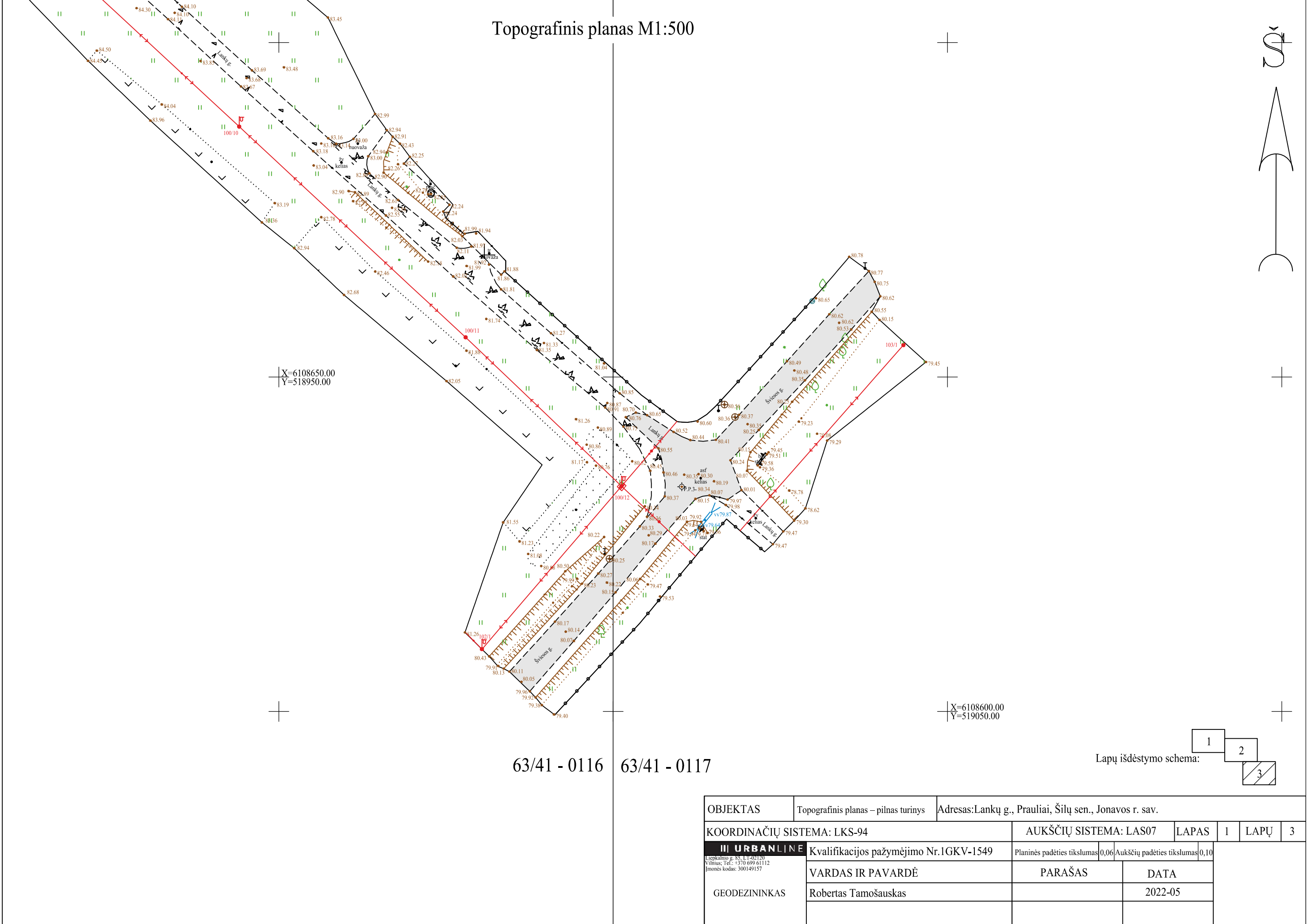

## ŠURFAVIMO DARBŲ ATASKAITA

0	2022-09	Statybos leidimui, konkursui ir statybai		
<i>Laida</i>	<i>Išleidimo data</i>	<i>Laidos statusas. Keitimo priežastis (jei taikoma)</i>		
<i>Kval. patv. dok. Nr.</i>	<b>III URBANLINE</b>		<i>Statinio projekto pavadinimas</i> <b>LANKŲ G. (Nr. SI-041), PRAULIŲ K., ŠILŲ SEN., JONAVOS RAJ. SAV. KAPITALINIO REMONTO PROJEKTAS</b>	
	Liepkalnio g. 85, LT-02120 Vilnius; Tel. Nr.: 8 699 19380; Įmonės kodas: 300149157		<i>Statinio numeris ir pavadinimas</i> <b>01 SUSISIEKIMO KOMUNIKACIJOS: GATVĖS (LANKŲ G.)</b>	
25326	SPV	V. Aleksandrovas		
		<i>Dokumento pavadinimas:</i> <b>ŠURFAVIMO DARBŲ ATASKAITA</b>		<i>Laida</i> 0
LT	<i>Statytojas ir (arba) Užsakovas</i> <b>JONAVOS RAJONO SAVIVALDYBĖ / JONAVOS RAJONO SAVIVALDYBĖS ADMINISTRACIJA</b>		<i>Dokumento žymuo</i> <b>UL-22-0060-01-KRP-BD/S.ŠDA-01</b>	
		<i>Lapas</i> 1	<i>Lapų</i> 3	

**Ivadas**

2022 m. rugsėjo mėn. atlikti objekto šurfavimo tyrimai kapitalinio remonto projekto stadijai. Lauko darbų metu iškasti 3 šurfai apie 0,9-1,0 m gylio.

Vieta – Lankų gatvė, Praulių k., Šilų sen., Jonavos raj.

**Ištyrimo tikslas:**

Nustatyti esamos gatvės konstrukcijos storius ir žemės sankasos gruntuos.

**Geomorfologija:**

Tyrinėtos projektuojamo kelio statybos vietos paviršius kalvotas.

**Geologinė sandara:**

Vyraujantys gruntai technogeniniai dariniai, kuriuos sudaro piltinis gruntas, žvyras, priesmėlis.

**Požeminis vanduo:**

Šurfų gylyje požeminis vanduo nerastas.

**Geologiniai procesai ir reiškiniai:**

Atlikus natūrinius tyrimus nagrinėjamoje teritorijoje aktyvių geologinių procesų nepastebėta.

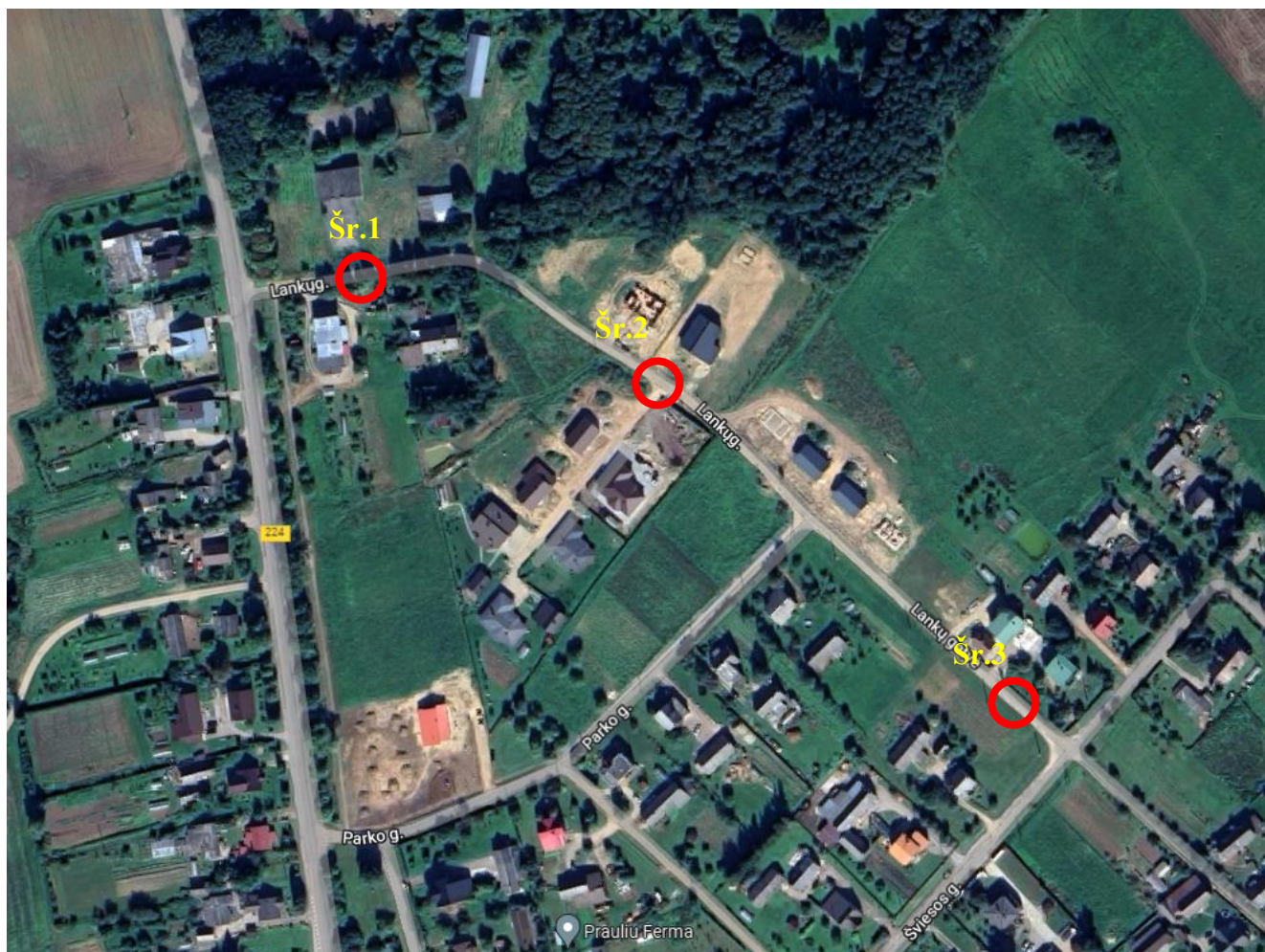

Pav. 1. Šurfų vietos

Dokumento žymuo	Lapas	Lapų	Laida
UL-22-0060-01-KRP-BD/S.ŠDA-01	2	3	0

Eil. Nr.	Grunto aprašymas	Vidutinis sluoksnio storis, m	Šurfo gylis, m
<b>1.</b>	<b>Šūrfas Nr. 1</b>		
	Supiltas žvyringas smėlis, dulkingas	0,11	0,95
	Žvyras-smėlis, mažai dulkingas, mažai drėgnas	0,30	
	Smėlingas molingas dulgis, vidutinio tankumo	0,54	
<b>2.</b>	<b>Šūrfas Nr. 2</b>		
	Supiltas žvyringas smėlis	0,17	0,97
	Žvyringas mažai dulkingas-molingas smėlis, su žvirgždo priemaišom	0,25	
	Smėlingas molingas dulgis, vidutinio tankumo	0,55	
<b>3.</b>	<b>Šūrfas Nr. 3</b>		
	Supiltas žvyringas smėlis	0,18	0,99
	Žvyringas mažai dulkingas-molingas smėlis, su žvirgždo priemaišom	0,25	
	Smėlingas molingas dulgis, vidutinio tankumo	0,56	

Pastabos:

1. Jautrio šalčiui klasė F3.

Statinio projekto vadovas

Vitalijus Aleksandrovas

Dokumento žymuo	Lapas	Lapų	Laida
<b>UL-22-0060-01-KRP-BD/S.ŠDA-01</b>	3	3	0

LANKŲ G. (Nr. SI-041), PRAULIŲ K., ŠILŲ SEN., JONAVOS R. SAV. KAPITALINIO REMONTO PROJEKTAS

LICENCIJUOTOS PROJEKTAVIMO PROGRAMINĖS ĮRANGOS SĄRAŠAS

Projekto dalis	Programinė įranga
Bendroji dalis (BD)	Microsoft Office, AutoCAD 2019
Susisiekimo dalis (S)	Microsoft Office, AutoCAD 2019
Statybos skaičiuojamosios kainos nustatymo dalis (KS)	Microsoft Office, Sistela

Projekto vadovas Vitalijus Aleksandrovas Nr. 25326

(vardas, pavardė, kvalifikacijos atestato arba pažymos Nr.)

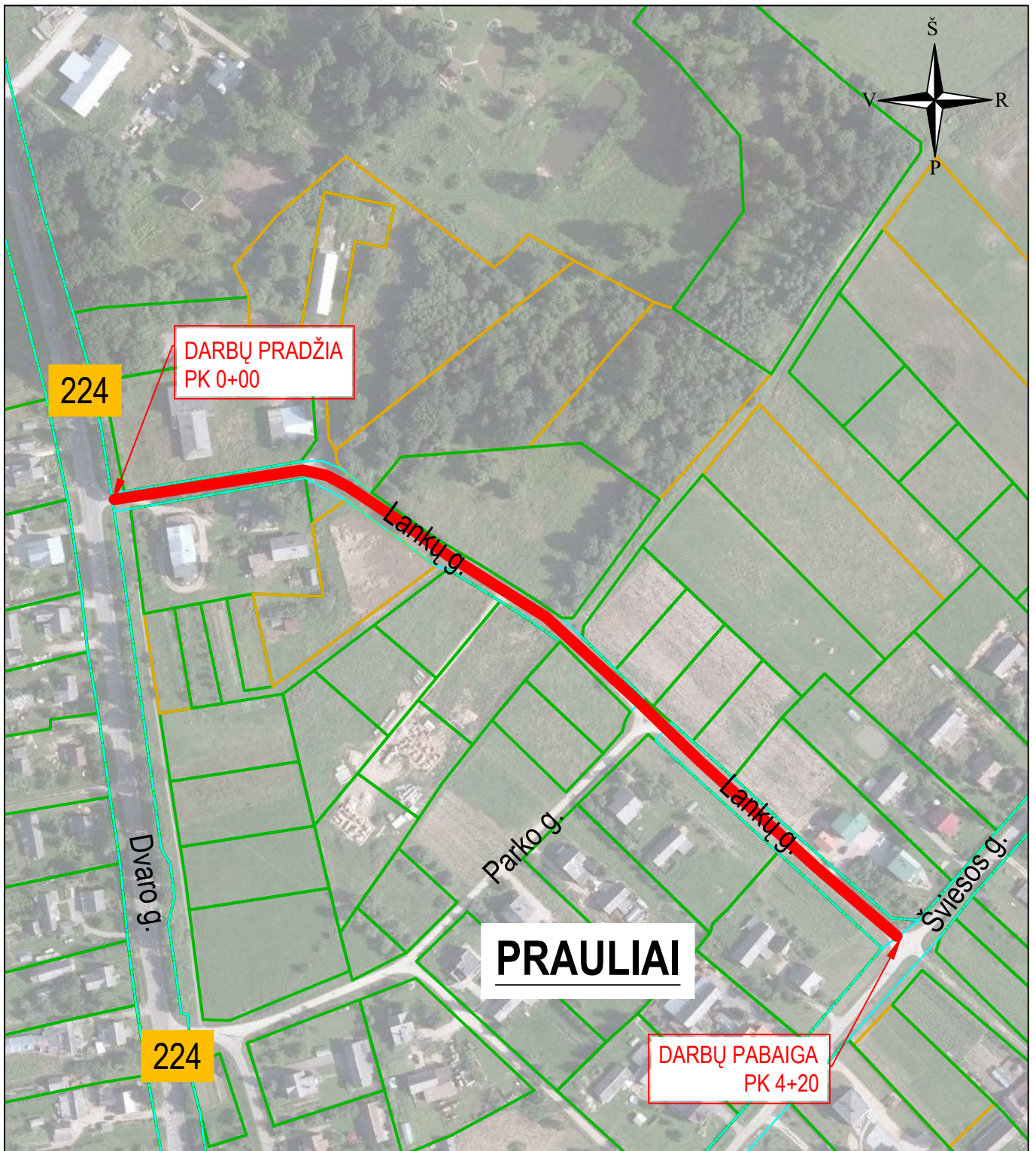

0	2022-09	Statybos leidimui, konkursui ir statybai		
Laida	Išleidimo data	Laidos statusas, keitimo priežastis (jei taikoma)		
Kval. patv. dok. Nr.	<b>III URBANLINE</b> Liepkalnio g. 85, LT-02120 Vilnius; Tel. Nr.: 8 699 19380; Įmonės kodas: 300149157		Statinio projekto pavadinimas <b>LANKŲ G. (Nr. SI-041), PRAULIŲ K., ŠILŲ SEN., JONAVOS RAJ. SAV. KAPITALINIO REMONTO PROJEKTAS</b>	
25326	SPV	V. Aleksandrovas	Statinio numeris ir pavadinimas	
29450	SPDV S	V. Aleksandrovas	<b>01 SUSISIEKIMO KOMUNIKACIJOS: GATVĖS (LANKŲ G.)</b>	
			Statinio numeris ir pavadinimas, dokumento pavadinimas	Laida
			<b>SITUACIJOS SCHEMA M 1:2500</b>	0
LT	Statytojas ir (arba) Užsakovas <b>JONAVOS RAJONO SAVIVALDYBĖ / JONAVOS RAJONO SAVIVALDYBĖS ADMINISTRACIJA</b>		Dokumento žymuo <b>UL-22-0060-01-KRP-BD/S.B-01</b>	Lapas 1
				Lapų 1

**PASTABOS:**

1. Matmenys pateikti metrais;
2. Vykiant statybos darbus visus matmenis būtina tikslinti vietoje;
3. Statybos darbų Rangovas, prieš pradėdamas vykdyti žemės darbus, privalo išsiviešinti inžinerinius tinklus eksploatuojančios organizacijos atstovų. Atliekant darbus greta esamų inžinerinių tinklų, žemės darbai turi būti vykdomi rankiniu būdu, nepažeidžiant esamų komunikacijų. Pažeidus - sutvarkyti;
4. Statybos darbai turi būti vykdomi griežtai pagal projektą, pasirašant nustatyta tvarka darbus aktus, vykdam statybos priežiūrą vykdančių tarnybų reikalavimus, turint gaminių sertifikavimo arba kitus kokybę įrodančius dokumentus;
5. Esamų inžinerinių komunikacijų požemių skėdžių kapos ir šulinių liukai, patenkantys po naujai projektuojamomis dangomis, privalo būti pakužinti ar nužeminti iki projekto aukščio, pakeičiant netinkamus naujais (plaukiojancio tipo) su atitinkama simbolika. Statybos darbų metu pastebėjus defektus g/b šulinių perdangas, pakeisti naujomis;
6. Projekte numatyti reikalavimai medžiagoms, gaminiams, darbų vykdymui pagal turimus pradinis duomenis. Statybos metu atsiradus nenumatytais aplinkybėms, šie reikalavimai gali būti patikslinti projekto vykdymo priežiūros metu;
7. Visos statybos ir apdailos medžiagos turi atitikti LR galiojančius priešgaisrinės saugos ir higienos reikalavimus bei turėti atitiktis sertifikatus;
8. Esant neatitiktims tarp projektą sudarančių dokumentų, kaip pagrindine projektine medžiaga remtis techninėmis specifikacijomis, aiškinaujamu raštu, brėžiniais, sąnaudų žiniaraščiais;
9. Kelių ženklai projektuojami 1 grupės dydžio.

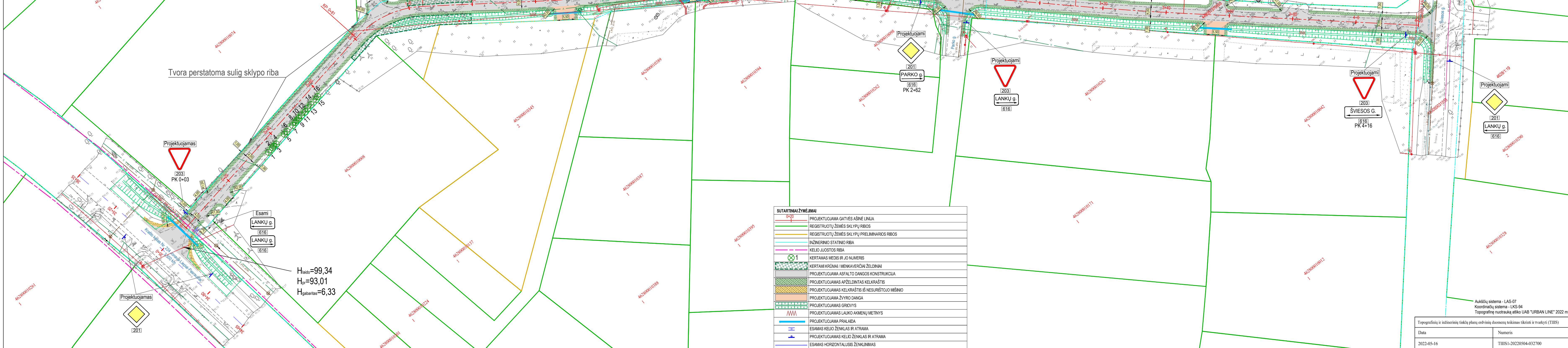

**SUTARTINIAI ŽYMĖJIMAI**

	PROJEKTUOJAMA GATVĖS AŠINĖ LINIJA
	REGISTRUOTŲ ŽEMĖS SKLYPŲ RIBOS
	REGISTRUOTŲ ŽEMĖS SKLYPŲ PRELIMINARIOS RIBOS
	INŽINERINIO STATINIO RIBA
	KELIO JUOSTOS RIBA
	KERTAMAS MEDIS IR JO NUMERIS
	KERTAMAS KROMAI / MENKAVERČIAI ŽELDINIAI
	PROJEKTUOJAMA ASFALTO DANGOS KONSTRUKCIJA
	PROJEKTUOJAMAS APŽELDINTAS KELKRAŠTIS
	PROJEKTUOJAMAS KELKRAŠTIS IŠ NESURISUOTO MIŠNIO
	PROJEKTUOJAMA ŽYURO DANGA
	PROJEKTUOJAMAS GRIOVYS
	PROJEKTUOJAMAS LAUKO AKMENŲ METINYS
	PROJEKTUOJAMA PRALAI DA
	ESAMAS KELIO ŽENKLAS IR ATRAMA
	PROJEKTUOJAMAS KELIO ŽENKLAS IR ATRAMA
	ESAMAS HORIZONTALUSIS ŽENKLINIMAS

0	2022-09	Statybos leidimui, konkursui ir statybai
Laida	Išleidimo data	Laidos statusas, keitimo priežastis (jei taikoma)
Kval. patv. dok. Nr.	<b>III URBANLINE</b> Statinio projekto pavadinimas <b>LANKŲ G. (Nr. SI-041), PRAULIŲ K., ŠILŲ SEN., JONAVOS RAJ. SAV. KAPITALINIO REMONTO PROJEKTAS</b>	
25326	SPV	V. Aleksandrovas
29450	SPDV S	V. Aleksandrovas
Statinio numeris ir pavadinimas <b>01 SUSISIEKIMO KOMUNIKACIJOS: GATVĖS (LANKŲ G.)</b>		
Statinio numeris ir pavadinimas, dokumento pavadinimas <b>DANGŲ IR EISMO ORGANIZAVIMO PLANAS M 1:500</b>		
Dokumento žymuo <b>UL-22-0060-01-KRP-BD/S.B-02</b>		
LT	Statytojas ir (arba) Užsakovas <b>JONAVOS RAJONO SAVIVALDYBĖ / JONAVOS RAJONO SAVIVALDYBĖS ADMINISTRACIJA</b>	Laida 0
Data	Numeris	Lapas Lapų
2022-05-16	THISI-20220504-032700	1 1

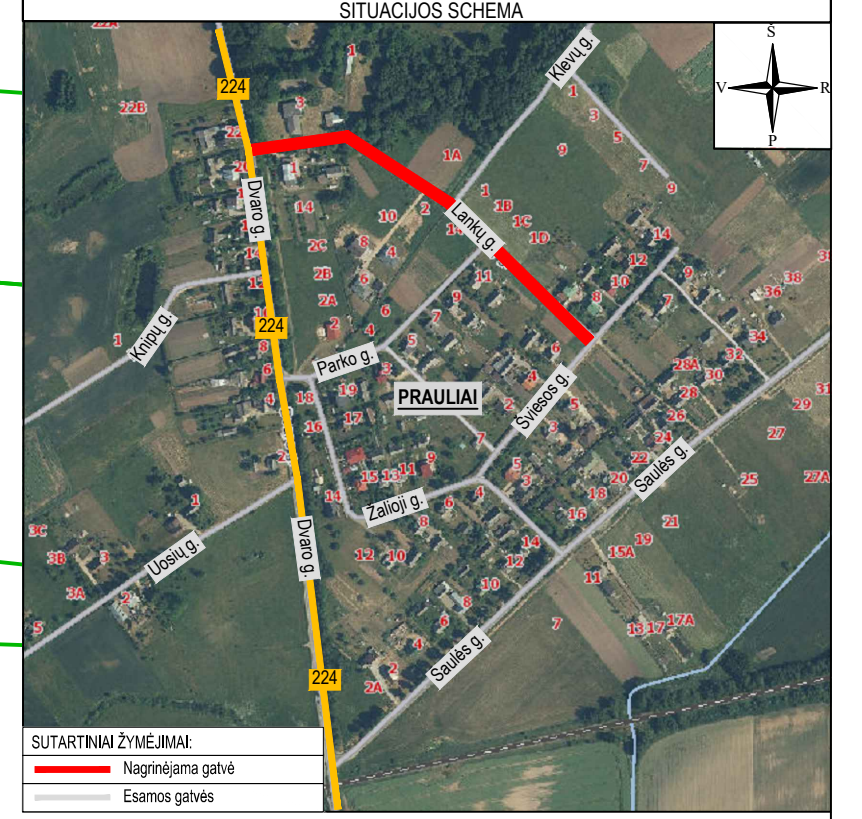

Topografinių ir inžinerinių tinklų planų erdvinių duomenų teikimas tikrinti ir tvarkyti (THIS)

- PASTABOS:
1. Matmenys pateikti metrais;
  2. Vykiant statybos darbus visus matmenis būtina tikslinti vietoje;
  3. Statybos darbų Rangovas, prieš pradėdamas vykdyti žemes darbus, privalo išskirti inžinerinius tinklus eksploatuojančios organizacijos atstovų. Atliekant darbus greta esančių inžinerinių tinklų, žemes darbai turi būti vykdomi rankiniu būdu, nepažeidžiant esančių komunikacijų. Pažeidus - sutarkyti;
  4. Statybos darbai turi būti vykdomi griežtai pagal projektą, pasirašant nustatyta tvarka darbų aktus, vykdamas statybos priežiūrą vykdančių tarnybų reikalavimus, turint gaminių sertifikavimo arba kitus duomenis rodančius dokumentus;
  5. Esamų inžinerinių komunikacijų požemių skendžių kapos ir šulinių liukai, patenkantys po naujai projektuojamomis dangomis, privalo būti apaukštinti ar nužeminti iki projekto aukščio, pakeičiant netinkamus naujais (plaukiojančio tipo) su atitinkama simbolika. Statybos darbų metu pastebėjus defektus g/b šulinių perdangas, pakeisti naujomis;
  6. Projekte numatyti reikalavimai medžiagoms, gaminiams, darbų vykdymui pagal turimus pradinis duomenis. Statybos metu atsiradus nenumatytiems aplinkybėms, šie reikalavimai gali būti patikslinti projekto vykdymo priežiūros metu;
  7. Visos statybos ir apdailos medžiagos turi atitikti LR galiojančius priešgaisrinės saugos ir higienos reikalavimus bei turėti atitiktis sertifikatus;
  8. Esant neatitikimams tarp projekto sudarančių dokumentų, kaip pagrindine projekto medžiaga remtis techninėmis specifikacijomis, aiškinamuoju raštu, brėžiniais, sąnaudų žiniarašiais;
  9. Kelių ženklai projektuojami 1 grupės dydžio.

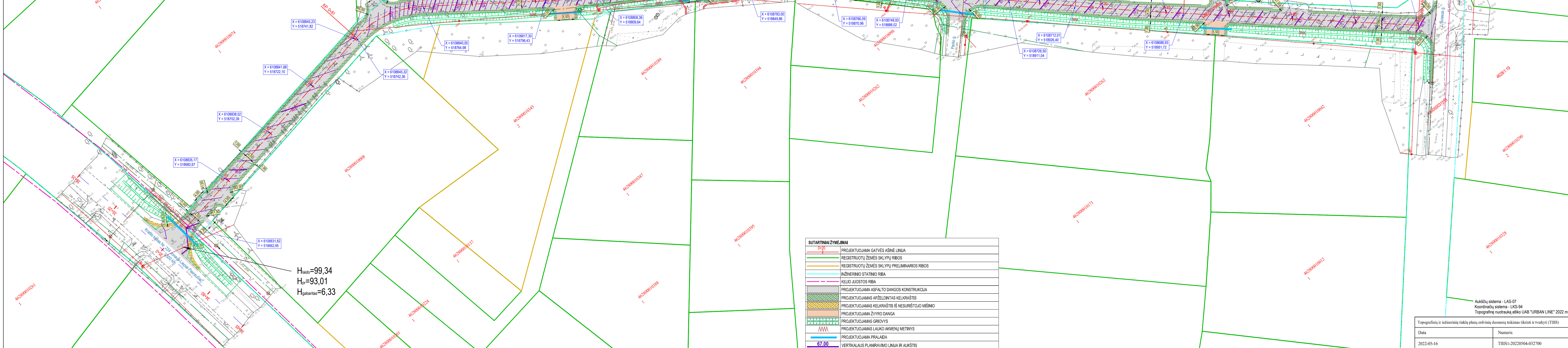

$H_{laido}=99,34$   
 $H_{gr}=93,01$   
 $H_{gabantis}=6,33$

SUTARTINAI ŽYMĖJIMAI	
	PROJEKTUOJAMA GATVĖS AŠINĖ LINIJA
	REGISTRUOTŲ ŽEMĖS SKLYPŲ RIBOS
	REGISTRUOTŲ ŽEMĖS SKLYPŲ PRELIMINARIOS RIBOS
	INŽINERINIO STATINIO RIBA
	KELIO JUOSTOS RIBA
	PROJEKTUOJAMA ASFALTO DANGOS KONSTRUKCIJA
	PROJEKTUOJAMAS APŽELDINTAS KELKRAŠTIS
	PROJEKTUOJAMAS KELKRAŠTIS IŠ NESURĪŠTOJO MĪŠINIO
	PROJEKTUOJAMA ŽYVRO DANGA
	PROJEKTUOJAMAS GROIOVYS
	PROJEKTUOJAMAS LAUKO AKMENŲ METINYS
	PROJEKTUOJAMA PRALAIIDA
	VERTIKALIAUS PLANIRAVIMO LINIJA IR AUKŠTIS

0	2022-09	Statybos leidimui, konkursui ir statybai
Laida	Išleidimo data	Laidos statusas, keitimo priežastis (jei taikoma)
Kval. patv. dok. Nr.	<b>III URBANLINE</b> Liepkalnio g. 85, LT-02120 Vilnius; Tel. Nr.: 8 699 19380; Įmonės kodas: 300149157	
25326	SPV	V. Aleksandrovas
29450	SPDV S	V. Aleksandrovas
<b>LANKŲ G. (Nr. SI-041), PRAULIŲ K., ŠILŲ SEN., JONAVOS RAJ. SAV. KAPITALINIO REMONTO PROJEKTAS</b>		
<b>01 SUSISIEKIMO KOMUNIKACIJOS: GATVĖS (LANKŲ G.)</b>		
Statinio numeris ir pavadinimas <b>AUKŠČIŲ IR NUŽYMĖJIMO PLANAS M 1:500</b>		Laida
Statinio numeris ir pavadinimas, dokumento pavadinimas <b>01 SUSISIEKIMO KOMUNIKACIJOS: GATVĖS (LANKŲ G.)</b>		Laida
Dokumento žymuo <b>UL-22-0060-01-KRP-BD/S.B-03</b>		Lapas Lapų
LT		1 1

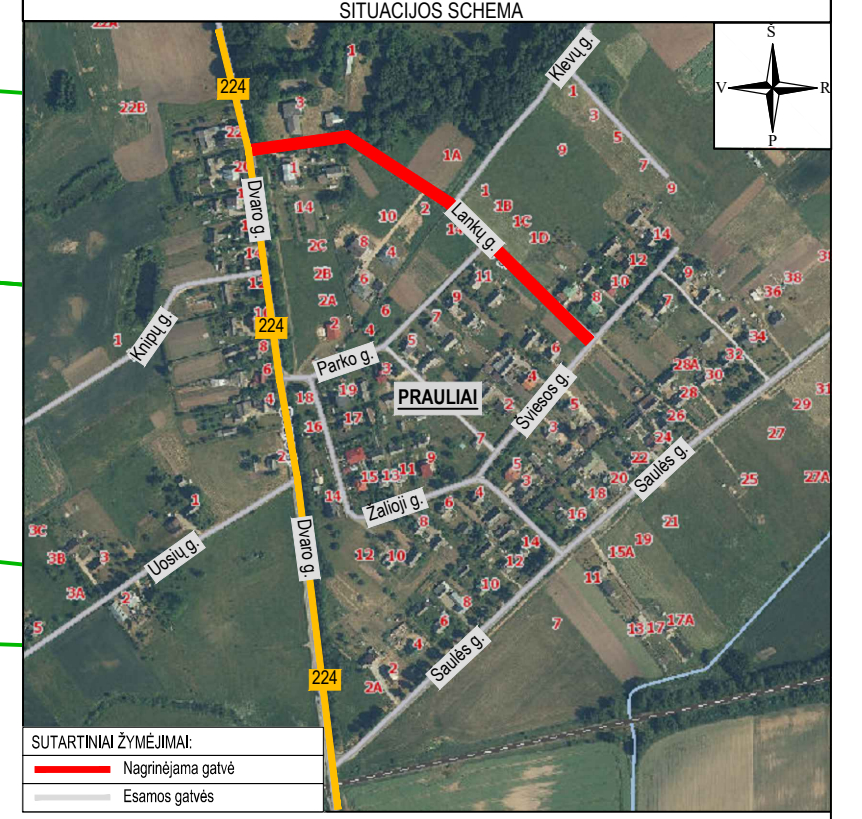

Topografinių ir inžinerinių tinklų planų erdvinių duomenų teikimas tikrinti ir tvarkyti (THIS)	
Data	Numeris
2022-05-16	THIS1-20220504-032700



**DANGOS KONSTRUKCIJOS SKERSINIS PROFILIS NR. 1**  
PK 0+00 - PK 0+95

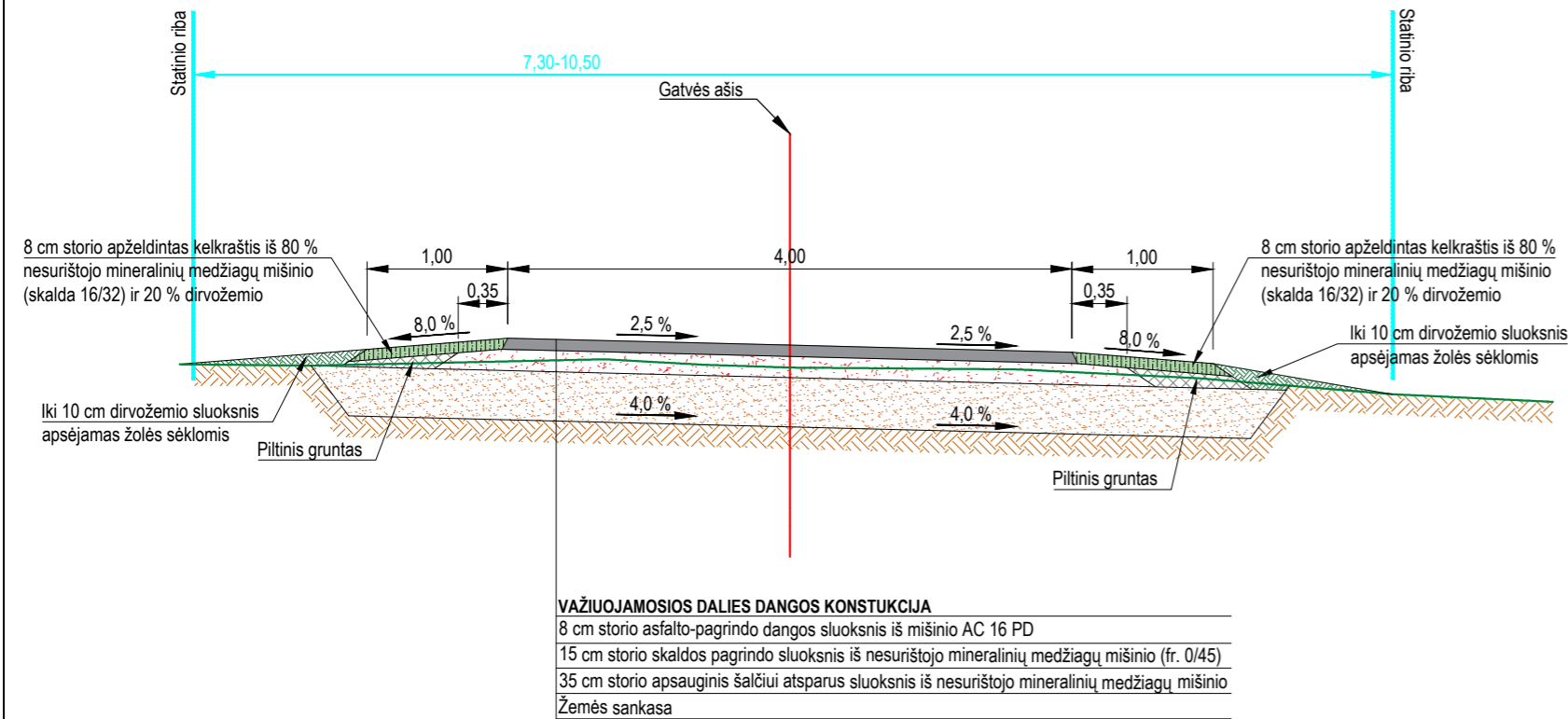

**DANGOS KONSTRUKCIJOS SKERSINIS PROFILIS NR. 2**  
PK 0+95 - PK 4+20

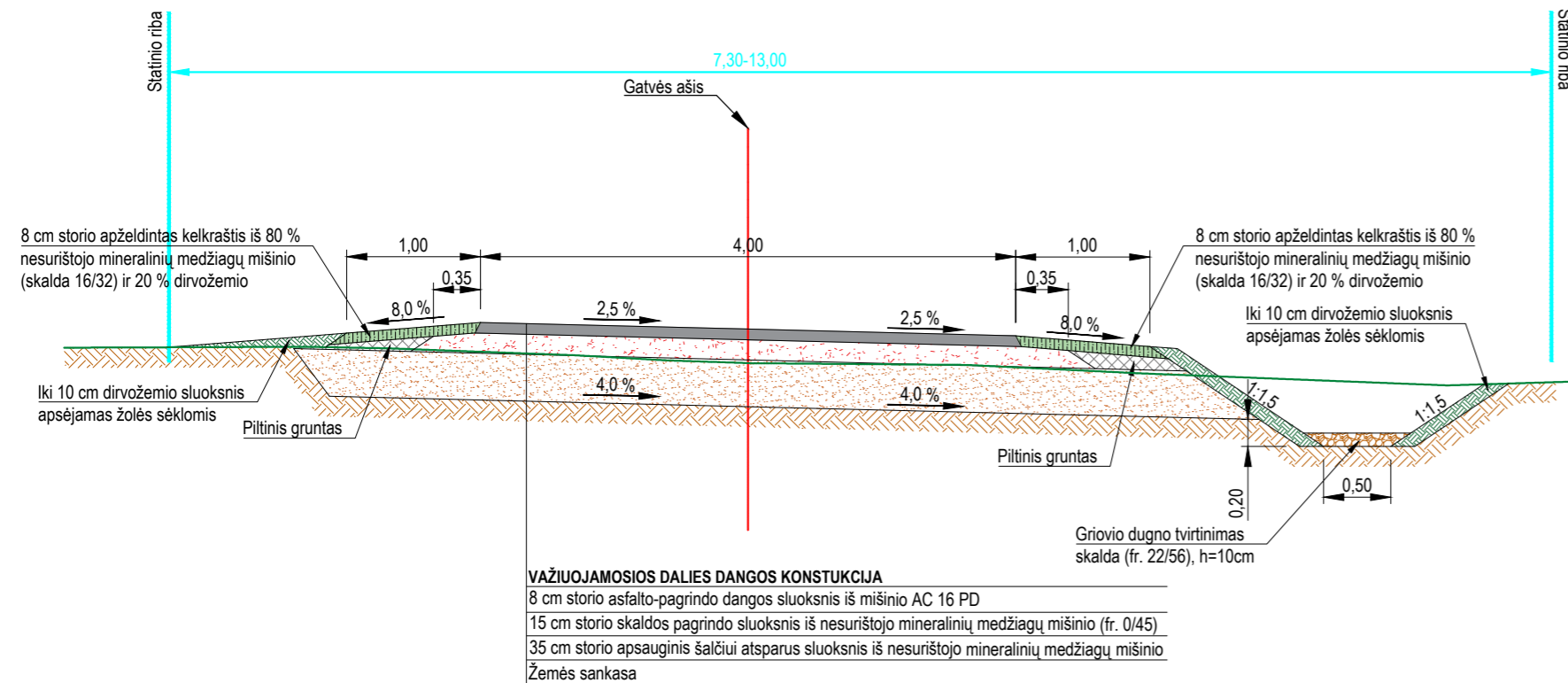

**DANGOS KONSTRUKCIJOS SKERSINIS PROFILIS NR. 4**  
Valstybinės reikšmės krašto kelio Nr. 224 Jonava-Liepiei-Pasaručiai  
(35,590 km) ir Lankų g. sankryža

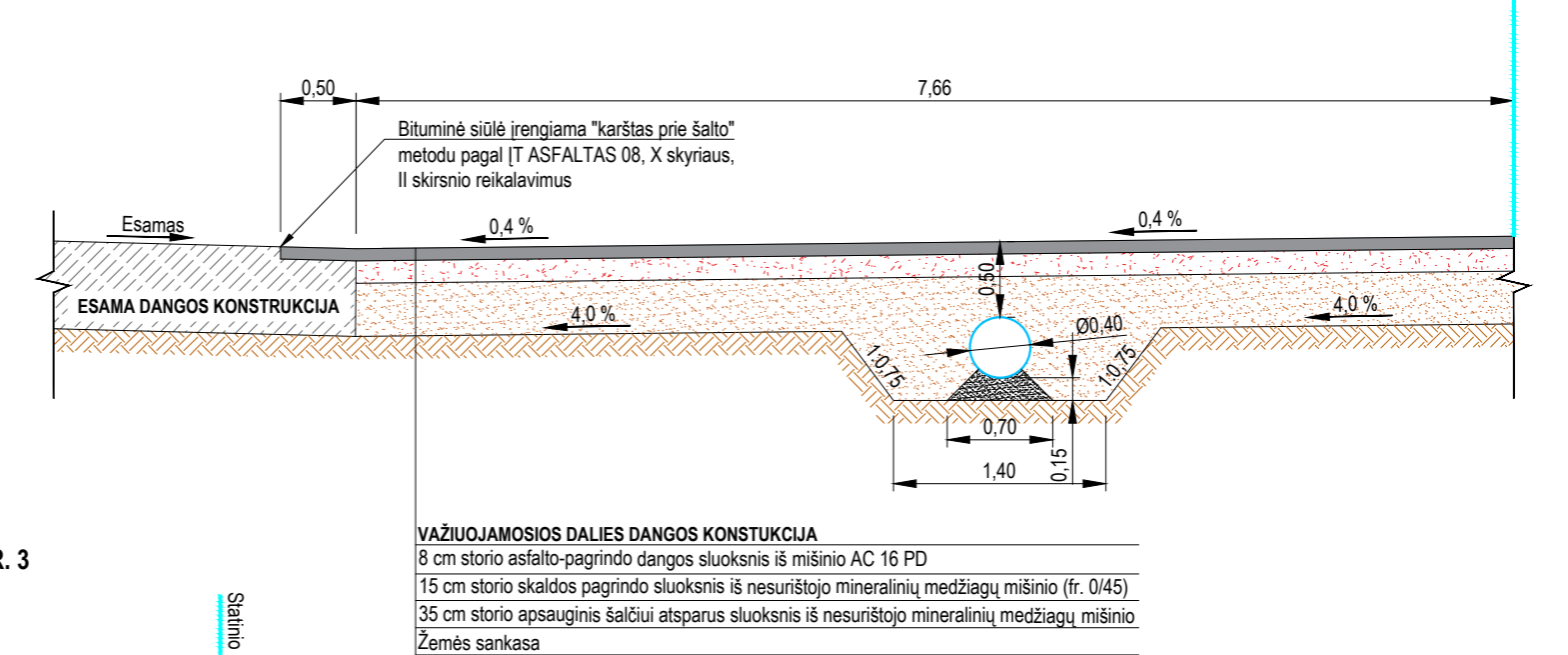

**DANGOS KONSTRUKCIJOS SKERSINIS PROFILIS NR. 3**  
Nuovaža su pralaida

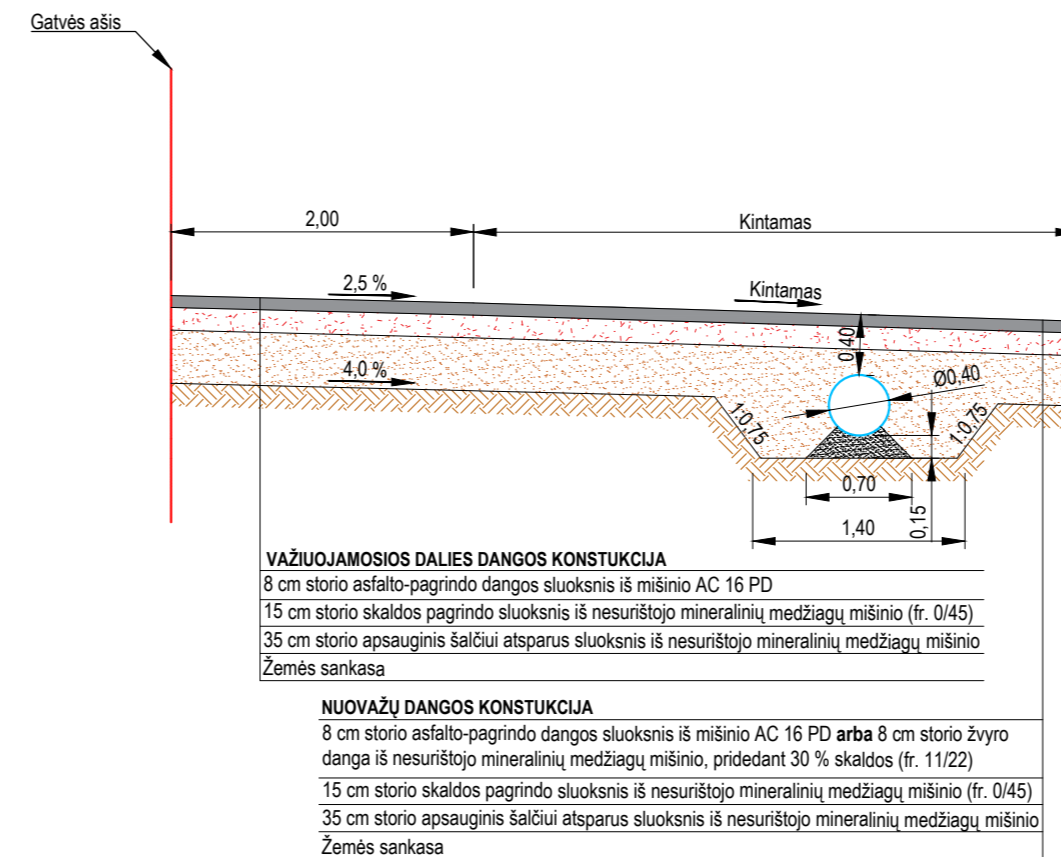

Pastabos:  
1. Matmenys pateikti metrais;  
2. Nuovažų dangas žiūrėti Dangų ir eismo organizavimo plane.

0	2022-09	Statybos leidimui, konkursui ir statybai		
Laida	Išleidimo data	Laidos statusas, keitimo priežastis (jei taikoma)		
Kval. patv. dok. Nr.	<b>III URBANLINE</b> Liepkalnio g. 85, LT-02120 Vilnius; Tel. Nr.: 8 699 19380; Įmonės kodas: 300149157		Statinio projekto pavadinimas <b>LANKŲ G. (Nr. SI-041), PRAULIŲ K., ŠILŲ SEN., JONAVOS RAJ. SAV. KAPITALINIO REMONTO PROJEKTAS</b>	
25326	SPV	V. Aleksandrovas	Statinio numeris ir pavadinimas	
29450	SPDV S	V. Aleksandrovas	<b>01 SUSISIEKIMO KOMUNIKACIJOS: GATVĖS (LANKŲ G.)</b>	
			Statinio numeris ir pavadinimas, dokumento pavadinimas	Laida
			<b>DANGOS KONSTRUKCIJOS SKERSINIAI PROFILIAI M 1:50</b>	0
LT	Statytojas ir (arba) Užsakovas <b>JONAVOS RAJONO SAVIVALDYBĖ / JONAVOS RAJONO SAVIVALDYBĖS ADMINISTRACIJA</b>		Dokumento žymuo <b>UL-22-0060-01-KRP-BD/S.B-05</b>	Lapas 1
				Lapų 1

**BENDROSIOS DALIES / SUSISIEKIMO DALIES  
PRIDEDAMIEJI DOKUMENTAI NR. 2**



## JONAVOS RAJONO SAVIVALDYBĖS ADMINISTRACIJA

Biudžetinė įstaiga, Žeimių g. 13, 55158 Jonava,  
telefonas (8 349) 501 54, el. paštas [administracija@jonava.lt](mailto:administracija@jonava.lt).  
Duomenys kaupiami ir saugomi Juridinių asmenų registre, kodas 188769070

---

UAB „URBAN LINE“  
Liepkalnio g. 85, LT-02120 Vilnius  
Projekto vadovui

2022-09- Nr.

### DĖL PRITARIMO PROJEKTINIAMS SPRENDINIAMS

Jonavos rajono savivaldybės administracija pritaria projektuotojo UAB „URBAN LINE“ pagal 2022 m. gegužės 6 d. „Vietinių kelių ir gatvių kapitalinio ir paprastojo remonto techninių darbo projektų parengimo ir projektų vykdymo priežiūros paslaugas“ sutartį Nr. 1T-93 pateikto projekto „Lankų g. (Nr. SI-041), Praulių k., Šilų sen., Jonavos r. sav. Kapitalinio remonto projektas“ Nr. UL-22-0060-01-KRP-BD/S.B-02 projektiniams sprendiniams.

Administracijos direktorius

Valdas Majauskas

Monika Zaleckytė, [monika.zaleckyte@jonava.lt](mailto:monika.zaleckyte@jonava.lt)

Vilma Petkuvienė

**DETALŪS METADUOMENYS**

<b>Dokumento sudarytojas (-ai)</b>	Jonavos rajono savivaldybės administracija
<b>Dokumento pavadinimas (antraštė)</b>	DĖL PRITARIMO PROJEKTINIAMS SPRENDINIAMS
<b>Dokumento registracijos data ir numeris</b>	2022-09-26 Nr. 6B-14-4604
<b>Dokumento gavimo data ir dokumento gavimo registracijos numeris</b>	-
<b>Dokumento specifikacijos identifikavimo žymuo</b>	ADOC-V1.0
<b>Parašo paskirtis</b>	Pasirašymas
<b>Parašą sukūrusio asmens vardas, pavardė ir pareigos</b>	Valdas Majauskas Administracijos direktorius
<b>Parašo sukūrimo data ir laikas</b>	2022-09-26 14:13
<b>Parašo formatas</b>	Einamojo galiojimo (XAdES-EPES)
<b>Laiko žymoje nurodytas laikas</b>	
<b>Informacija apie sertifikavimo paslaugų teikėją</b>	EID-SK 2016
<b>Sertifikato galiojimo laikas</b>	2020-01-08 10:06 - 2025-01-06 23:59
<b>Parašo paskirtis</b>	Registravimas
<b>Parašą sukūrusio asmens vardas, pavardė ir pareigos</b>	Jekaterina Liutkienė Vyriausiasis specialistas
<b>Parašo sukūrimo data ir laikas</b>	2022-09-26 14:29
<b>Parašo formatas</b>	Einamojo galiojimo (XAdES-EPES)
<b>Laiko žymoje nurodytas laikas</b>	
<b>Informacija apie sertifikavimo paslaugų teikėją</b>	EID-SK 2016
<b>Sertifikato galiojimo laikas</b>	2020-02-20 14:52 - 2025-02-18 23:59
<b>Informacija apie būdus, naudotus metaduomenų vientisumui užtikrinti</b>	-
<b>Pagrindinio dokumento priedų skaičius</b>	0
<b>Pagrindinio dokumento priedamų dokumentų skaičius</b>	0
<b>Programinės įrangos, kuria naudojantis sudarytas elektroninis dokumentas, pavadinimas</b>	Elpako v.20220923.2
<b>Informacija apie elektroninio dokumento ir elektroninio (-ių) parašo (-ų) tikrinimą (tikrinimo data)</b>	Tikrinant dokumentą nenustatyta jokių klaidų (2022-09-26)
<b>Elektroninio dokumento nuorašo atspausdinimo data ir ją atspausdinęs darbuotojas</b>	2022-09-26 nuorašą suformavo Jekaterina Liutkienė
<b>Paieškos nuoroda</b>	-
<b>Papildomi metaduomenys</b>	-

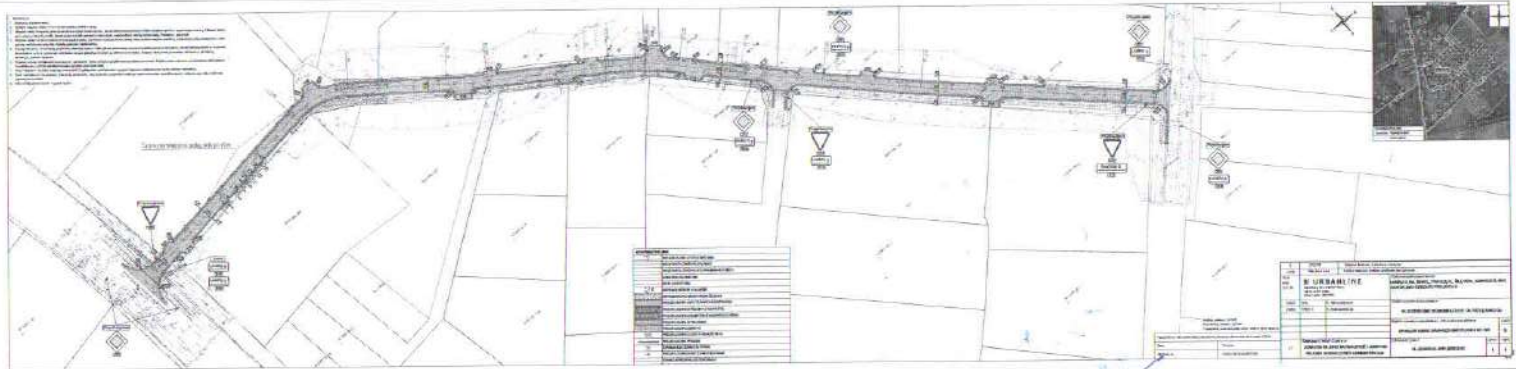

Suderinta:  
 UAB „Jonavos ūdenys”  
 Direktora pavaduotojas  
 Rūta Laboga  
 2022 m. *gruodis* mėn. *10* d.



## VALSTYBĖS ĮMONĖ LIETUVOS AUTOMOBILIŲ KELIŲ DIREKCIJA

UAB "Urban line"  
rimgaudas.kriksciukas@urbanline.lt

2022-10-21	Nr. (6.9)2-
į 2022-10-02	Nr. UL-22-0060/02

### DĖL PROJEKTO PATIKRINIMO, PRITARIMO IR DERINIMO

Valstybės įmonė Lietuvos automobilių kelių direkcija (toliau – Kelių direkcija) 2022-06-20 gavo Jūsų parengtą projektą „Lankų g. (Nr. SI-041), Praulių k., Šilų sen., Jonavos raj. sav. kapitalinio remonto projektas“.

Informuojame, kad projektas „Lankų g. (Nr. SI-041), Praulių k., Šilų sen., Jonavos raj. sav. kapitalinio remonto projektas“ (projekto Nr. UL-22-0060) yra patikrintas. Pritariame projekto sprendiniams, kurie bus įgyvendinami pagal Kelių direkcijos pritartą projektą „Lankų g. (Nr. SI-041), Praulių k., Šilų sen., Jonavos raj. sav. kapitalinio remonto projektas“.

Pranešame, kad prieš vykdant statybos darbus, dėl eismo ribojimo ir darbų vykdymo leidimo privalomai kreiptis į Kelių direkciją (<https://docs.google.com/forms/d/e/1FAIpQLScRTHb8YwtY-ME6ooBM05YPrszuXYxNd6HA3IH4IbD4upOsOQ/viewform>).

PRIDEDAMA: dokumento žymuo UL-22-0060-01-KRP-BD/S.B-02, 1 lapas; dokumento žymuo UL-22-0060-01-KRP-BD/S.B-05, 1 lapas. Iš viso 2 lapai.

Transporto infrastruktūros planavimo ir  
inovacijų departamento direktorius

Aivaras Vilkelis

R. Lukaševičius, tel. +370 5 232 9600, el. p. raimundas.lukasevicius@lakd.lt

**PASTABOS:**

1. Matmenys pateikti metrais;
2. Vykiant statybos darbus visus matmenis būtina tikslinti vietoje;
3. Statybos darbų Rangovas, prieš pradėdamas vykdyti žemės darbus, privalo išsiviešti inžinerinius tinklus eksploatuojančios organizacijos atstovą. Atliekant darbus greta esamų inžinerinių tinklų, žemės darbai turi būti vykdomi rankiniu būdu, nepažeidžiant esamų komunikacijų. Pažeidus - sutvarkyti;
4. Statybos darbai turi būti vykdomi griežtai pagal projektą, pasirašant nustatyta tvarka darbų aktus, vykiant statybos priežiūrą vykdančių tarnybų reikalavimus, turint gaminių sertifikavimo arba kitus kokybę įrodančius dokumentus;
5. Esamų inžinerinių komunikacijų požemių skėdžių kapos ir šulinių liukai, patenkantys po naujai projektuojamomis dangomis, privalo būti apaukštinti ar nužeminti iki projekto aukščio, pakeičiant netinkamus naujais (plaukiojančio tipo) su atitinkama simbolika. Statybos darbų metu pastebėjus defektus g/b šulinių perdangas, pakeisti naujomis;
6. Projekte numatyti reikalavimai medžiagoms, gaminiams, darbų vykdymui pagal turimus pradinis duomenis. Statybos metu atsiradus nenumatytais aplinkybėmis, šie reikalavimai gali būti patikslinti projekto vykdymo priežiūros metu;
7. Visos statybos ir apdailos medžiagos turi atitikti LR galiojančius priešgaisrinės saugos ir higienos reikalavimus bei turėti atitiktis sertifikatus;
8. Esant neatitiktims tarp projekto sudarančių dokumentų, kaip pagrindine projektine medžiaga remtis techninėmis specifikacijomis, aiškinaujamu raštu, brėžiniais, sąnaudų žiniaraščiais;
9. Kelių ženklai projektuojami 1 grupės dydžio.

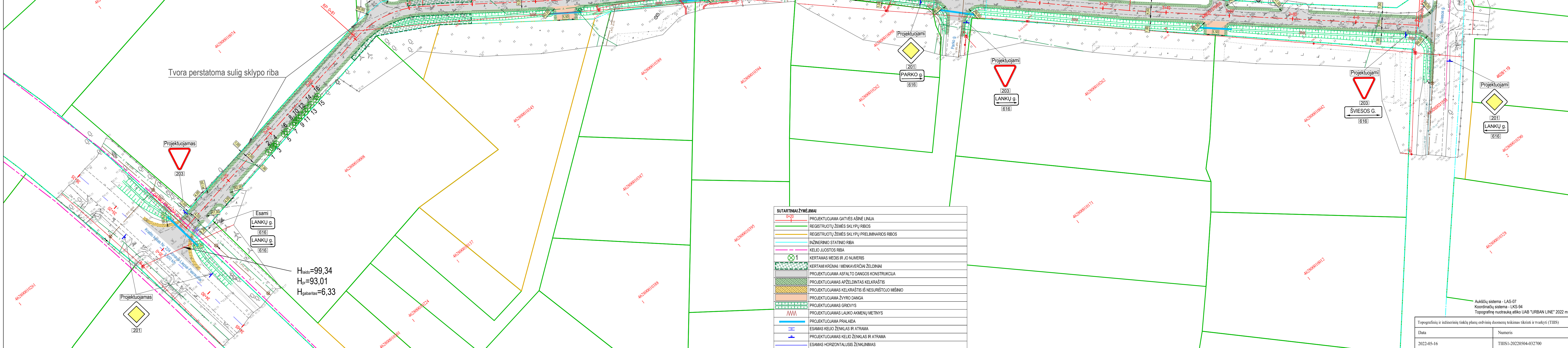

Tvora perstatoma sulig sklypo riba

$H_{laido}=99,34$   
 $H_{gr}=93,01$   
 $H_{gabantis}=6,33$

**SUTARTINAI ŽYMĖJIMAI**

	PROJEKTUOJAMA GATVĖS AŠINĖ LINIJA
	REGISTRUOTŲ ŽEMĖS SKLYPŲ RIBOS
	REGISTRUOTŲ ŽEMĖS SKLYPŲ PRELIMINARIOS RIBOS
	INŽINERINIO STATINIO RIBA
	KELIO JUOSTOS RIBA
	KERTAMAS MEDIS IR JO NUMERIS
	KERTAMAS KROMAI / MENKAVERČIAI ŽELDINIAI
	PROJEKTUOJAMA ASFALTO DANGOS KONSTRUKCIJA
	PROJEKTUOJAMAS APŽELDINTAS KELKRAŠTIS
	PROJEKTUOJAMAS KELKRAŠTIS IŠ NESURISUOTO MIŠNIO
	PROJEKTUOJAMA ŽYRO DANGA
	PROJEKTUOJAMAS GROIOVYS
	PROJEKTUOJAMAS LAUKO AKMENŲ METINYS
	PROJEKTUOJAMA PRALAI DA
	ESAMAS KELIO ŽENKLAS IR ATRAMA
	PROJEKTUOJAMAS KELIO ŽENKLAS IR ATRAMA
	ESAMAS HORIZONTALUSIS ŽENKLINIMAS

0	2022-09	Statybos leidimui, konkursui ir statybai
Laida	Išleidimo data	Laidos statusas, keitimo priežastis (jei taikoma)
Kval. patv. dok. Nr.	<b>III URBANLINE</b> Statinio projekto pavadinimas LANKŲ G. (Nr. SI-041), PRAULIŲ K., ŠILŲ SEN., JONAVOS R. SAV. KAPITALINIO REMONTO PROJEKTAS	
25326	SPV	V. Aleksandrovas
29450	SPDV S	V. Aleksandrovas
Statinio numeris ir pavadinimas <b>01 SUSISIEKIMO KOMUNIKACIJOS: GATVĖS (LANKŲ G.)</b>		
Statinio numeris ir pavadinimas, dokumento pavadinimas <b>DANGŲ IR EISMO ORGANIZAVIMO PLANAS M 1:500</b>		
Dokumento žymuo <b>UL-22-0060-01-KRP-BD/S.B-02</b>		
LT	Statytojas ir (arba) Užsakovas <b>JONAVOS RAJONO SAVIVALDYBĖ / JONAVOS RAJONO SAVIVALDYBĖS ADMINISTRACIJA</b>	Laida 0
Topografinių ir inžinerinių tinklų planų erdvinių duomenų teikimas tikrinti ir tvarkyti (THIS)		Lapas 1
Data	Numeris	Lapai
2022-05-16	THIS1-20220504-032700	1

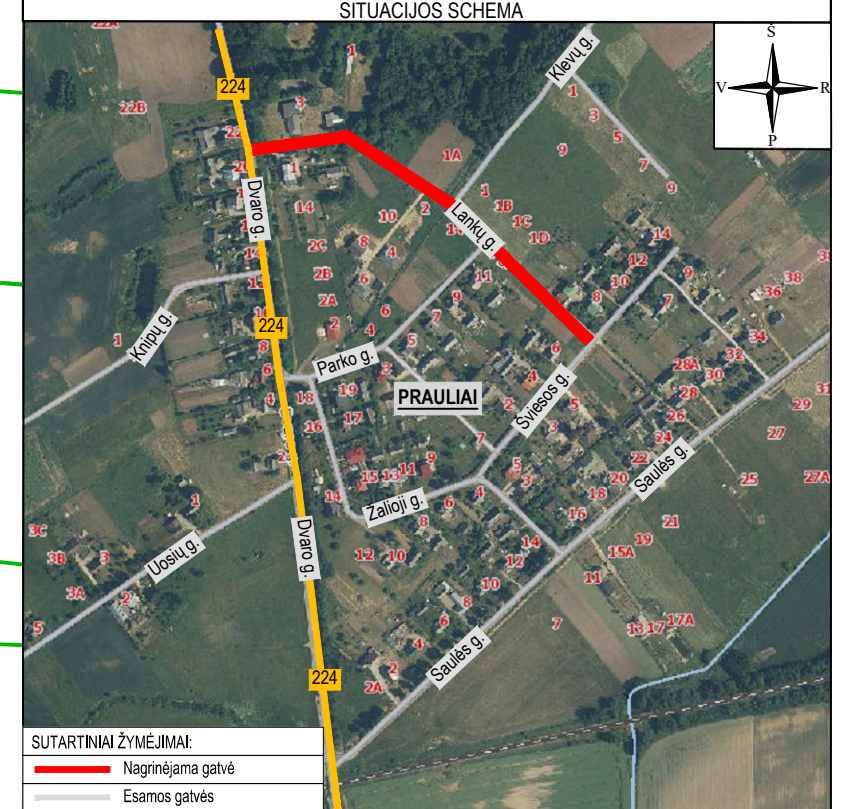

Aukščių sistema - LAS-07  
 Koordinacių sistema - LKS-94  
 Topografinių nuotraukų atliko UAB "URBAN LINE" 2022 m.

**DANGOS KONSTRUKCIJOS SKERSINIS PROFILIS NR. 1**  
PK 3+07

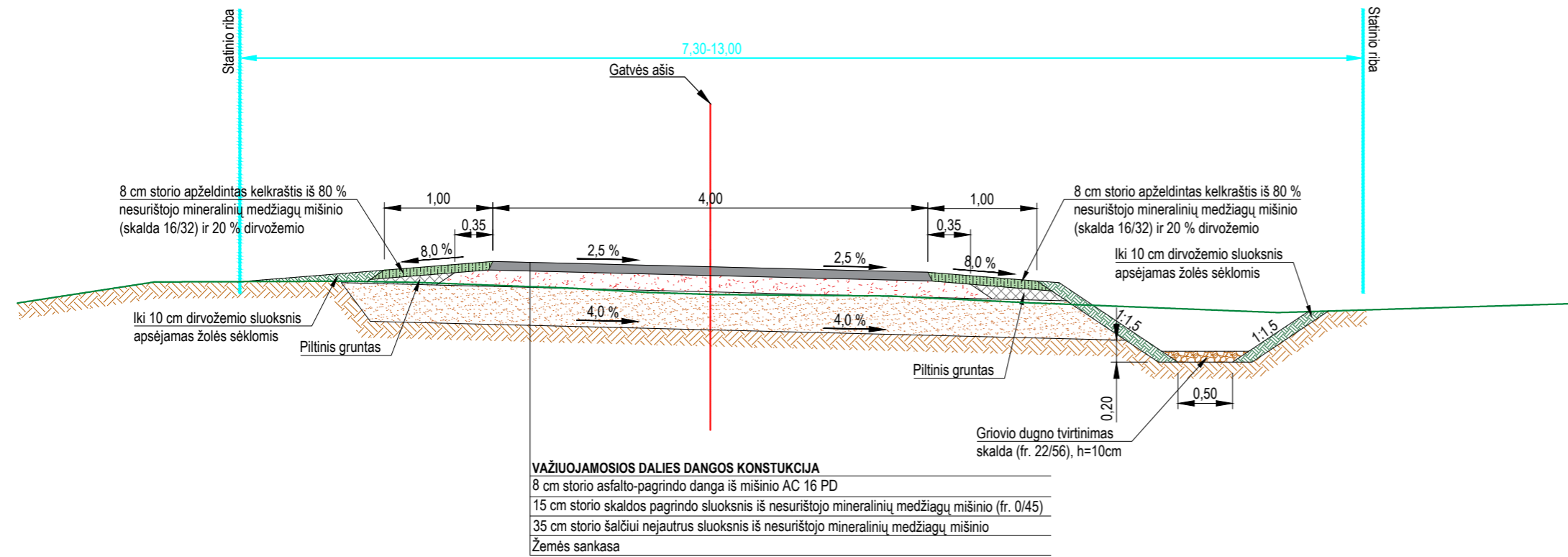

**DANGOS KONSTRUKCIJOS SKERSINIS PROFILIS NR. 3**  
Valstybinės reikšmės krašto kelio Nr. 224 Jonava-Liepiei-Pasraučiai  
(35,590 km) ir Lankų g. sankryža

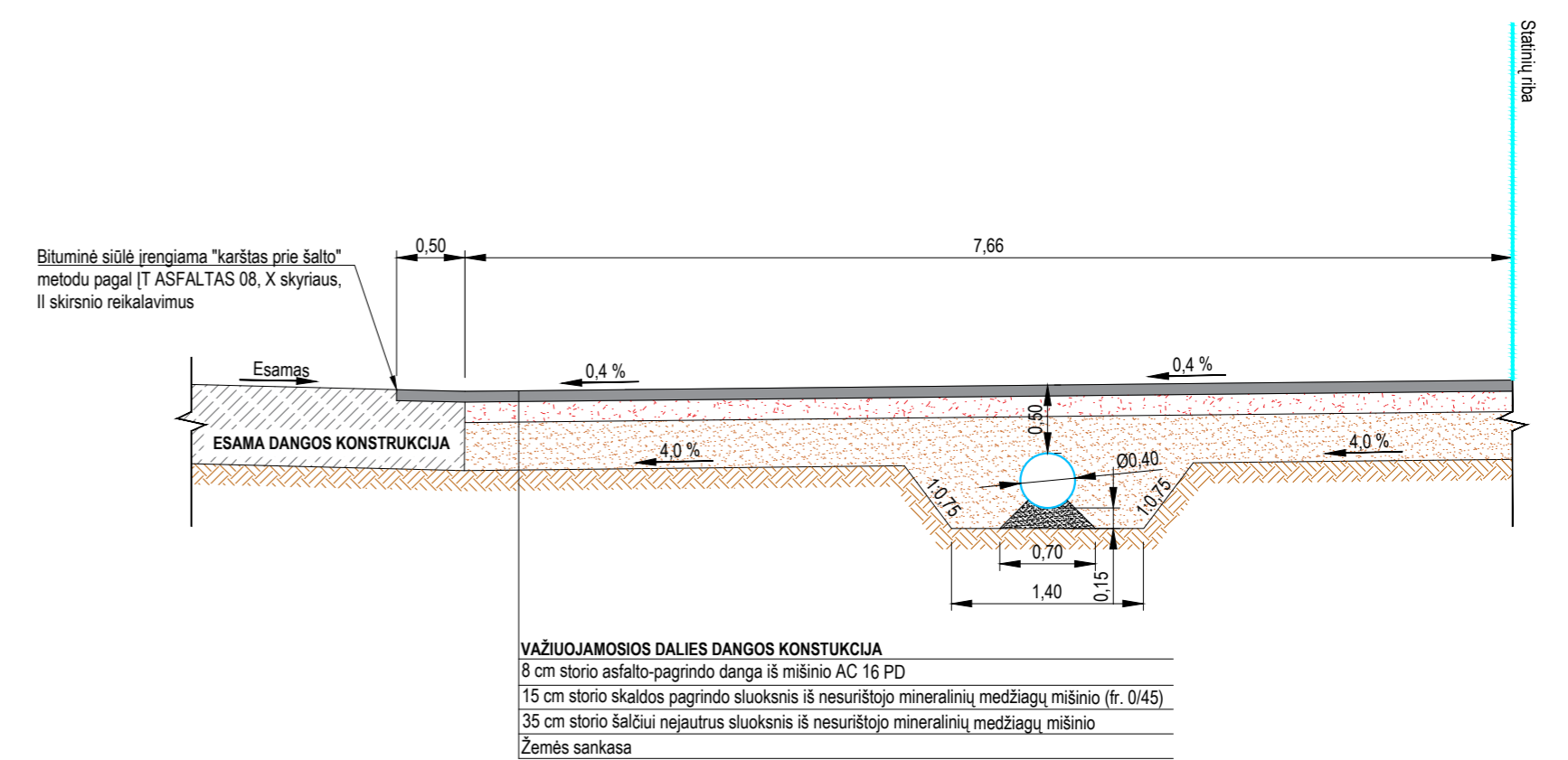

**DANGOS KONSTRUKCIJOS SKERSINIS PROFILIS NR. 2**  
Nuovaža su pralaida

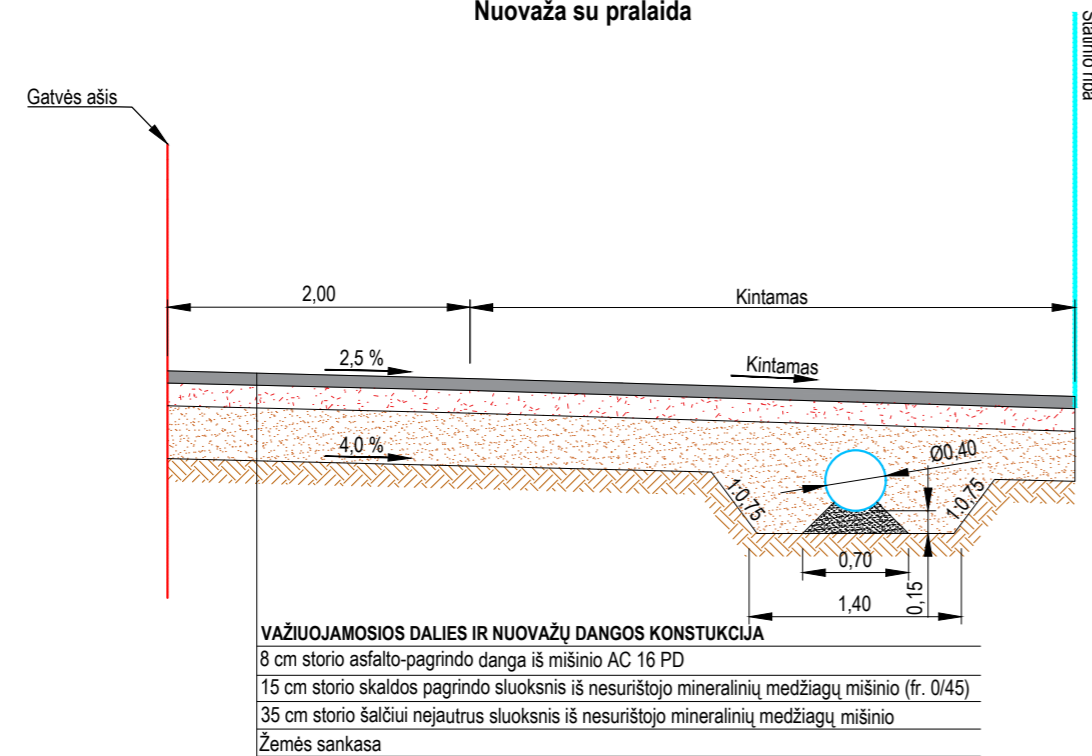

0	2022-09	Statybos leidimui, konkursui ir statybai	
Laida	Išleidimo data	Laidos statusas, keitimo priežastis (jei taikoma)	
Kval. patv. dok. Nr.	<b>III URBANLINE</b> Liepkalnio g. 85, LT-02120 Vilnius; Tel. Nr.: 8 699 19380; Įmonės kodas: 300149157	Statinio projekto pavadinimas <b>LANKŲ G. (Nr. SI-041), PRAULIŲ K., ŠILŲ SEN., JONAVOS R. SAV. KAPITALINIO REMONTO PROJEKTAS</b>	
25326	SPV	V. Aleksandrovas	Statinio numeris ir pavadinimas
29450	SPDV S	V. Aleksandrovas	<b>01 SUSISIEKIMO KOMUNIKACIJOS: GATVĖS (LANKŲ G.)</b>
			Statinio numeris ir pavadinimas, dokumento pavadinimas
			<b>DANGOS KONSTRUKCIJOS SKERSINIAI PROFILIAI M 1:50</b>
			Laida
			0
LT	Statytojas ir (arba) Užsakovas <b>JONAVOS RAJONO SAVIVALDYBĖ / JONAVOS RAJONO SAVIVALDYBĖS ADMINISTRACIJA</b>	Dokumento žymuo <b>UL-22-0060-01-KRP-BD/S.B-05</b>	Lapas Lapų
			1 1



[ ] ADOC dokumentas

- Turinys
- Metaduomenys
- Parašai
- Tikrinimas

**Pavadinimas: DĖL PROJEKTO PATIKRINIMO, PRITARIMO IR DERINIMO**

Rinkmena: 224\_3,5\_dp\_nuovažos\_dangos\_remontas\_dangu\_suvedimas\_Lankų\_g\_Prauliai\_Jonavos\_RSA\_pritarimo\_raštas\_1-24354.adoc (ADOC-V1.0, GeDOC)

**Dokumento metaduomenys**

PASIRAŠOMIEJI METADUOMENYS				
El. dokumento turinį aprašantys metaduomenys				
	El. dokumento pavadinimas	Dokumento rūšis	Parašai	
	DĖL PROJEKTO PATIKRINIMO, PRITARIMO IR DERINIMO			
Sudarytojai				
	Statusas	Sudarytojas	Kodas	Adresas
	Juridinis asmuo	Valstybės įmonė Lietuvos automobilių kelių direkcija	188710638	J. Basanavičiaus g. 36, LT-03109 Vilnius, Lietuva
Adresatai				
	Statusas	Adresatas	Kodas	Adresas
	Juridinis asmuo	UAB Urban line	300149157	Liepkalnio g. 85, LT-02120 Vilnius
Dokumento registracijos				
	Registravimo data	Dokumento registracijos Nr.	Įmonės (įstaigos) kodas	Parašai
	2022-10-25 09:44:03	2-15869		
	Dokumentą užregistravęs darbuotojas			
NEPASIRAŠOMIEJI METADUOMENYS				
El. dokumento naudojimo metaduomenys				
Techninė informacija				
	El. dokumento specifikacijos ID	Elektroninio dokumento grupė	eDVS pavadinimas ir versija	Parašai
	ADOC-V1.0	GeDOC	DocLogix v12.8.7.0	
El. dokumento klasifikavimas				
	Saugykla			Parašai
	Bylos (tomo) indeksai			
	Bylos (tomo) indeksas			
	6.9			

[Grįžti į paslaugos pagrindinį puslapį](#)

## Projekto derinimo suvestinė

Nr.	Sritis	Atsakingas asmuo	Data	Būsena	Pastabos	Failo pavadinimas
1.	Elektra	Marius Balčiūnas	2022-10-31	Pritarta	-	-

**Registracijos Nr.** P19482

**Pasirašymo data** 2022-10-31 09:49

1. Vykdyti statybos darbus visus matmenis būtina tikslinti vietoje;
2. Vykdyti statybos darbus prieš pradėdamas vykdyti žemes darbus, privalo išsiviešti inžinerinius tinklus eksploatuojančios organizacijos atstovą. Atliekant darbus greta esamų inžinerinių tinklų, žemes darbai turi būti vykdomi rankiniu būdu, nepažeidžiant esamų komunikacijų. Pažeidus - sutvarkyti;
3. Statybos darbai turi būti vykdomi griežtai pagal projektą, pasirašant nustatyta tvarka darbų aktus, vykdyti statybos priežiūrą vykdančių tarnybų reikalavimus, turint gaminių sertifikavimo arba kitus kokybę įrodančius dokumentus;
4. Esamų inžinerinių komunikacijų požeminių skėdžių kapos ir šulinių liukai, patenkantys po naujai projektuojamomis dangomis, privalo būti apaukštinti ar nužeminti iki projekto aukščio, pakeičiant netinkamus naujais (plaukiojančio tipo) su atitinkama simbolika. Statybos darbų metu pastebėjus defektus g/b šulinių perdangas, pakeisti naujomis;
5. Projekte numatyti reikalavimai medžiagoms, gaminiams, darbų vykdymui pagal turimus pradinis duomenis. Statybos metu atsiradus nenumatytais aplinkybėmis, šie reikalavimai gali būti patikslinti projekto vykdymo priežiūros metu;
6. Visos statybos ir apdailos medžiagos turi atitikti LR galiojančius priešgaisrinės saugos ir higienos reikalavimus bei turėti atitiktis sertifikatus;
7. Esant neatitikimams tarp projekto sudarančių dokumentų, kaip pagrindine projekto medžiaga remtis techninėmis specifikacijomis, aiškinaujamu raštu, brėžniais, sąnaudų žiniaraščiais;
8. Kelių ženklai projektuojami 1 grupės dydžio.

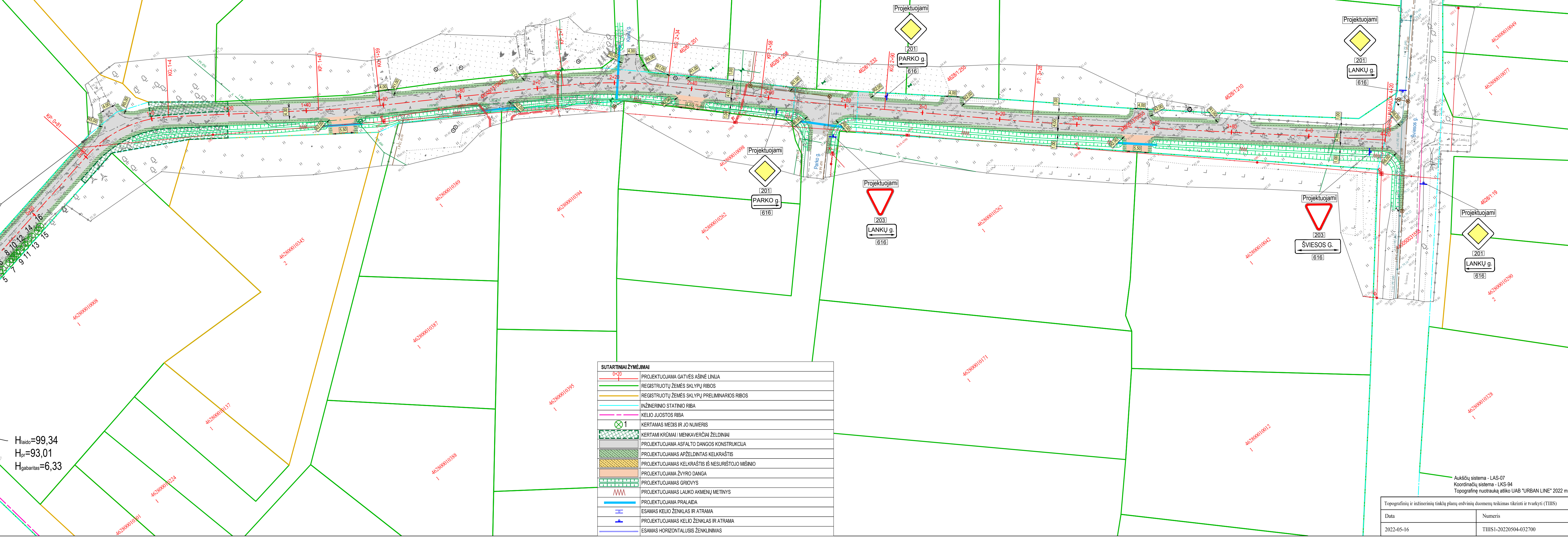

Tvora perstatoma sulig sklypo riba

$H_{laido}=99,34$   
 $H_{gr}=93,01$   
 $H_{gabantis}=6,33$

**SUTARTINIAI ŽYMĖJIMAI**

	PROJEKTUOJAMA GATVĖS AŠINĖ LINIJA
	REGISTRUOTŲ ŽEMĖS SKLYPŲ RIBOS
	REGISTRUOTŲ ŽEMĖS SKLYPŲ PRELIMINARIOS RIBOS
	INŽINERINIO STATINIO RIBA
	KELIO JUOSTOS RIBA
	KERTAMAS MEDIS IR JO NUMERIS
	KERTAMAS KROMAI / MENKAVERČIAI ŽELDINIAI
	PROJEKTUOJAMA ASFALTO DANGOS KONSTRUKCIJA
	PROJEKTUOJAMAS APŽELDINTAS KELKRAŠTIS
	PROJEKTUOJAMAS KELKRAŠTIS IŠ NESURĪŠTOJO MIŠNIO
	PROJEKTUOJAMA ŽYRO DANGA
	PROJEKTUOJAMAS GRIOVYS
	PROJEKTUOJAMAS LAUKO AKMENŲ METINYS
	PROJEKTUOJAMA PRALAI DA
	ESAMAS KELIO ŽENKLAS IR ATRAMA
	PROJEKTUOJAMAS KELIO ŽENKLAS IR ATRAMA
	ESAMAS HORIZONTALUSIS ŽENKLINIMAS

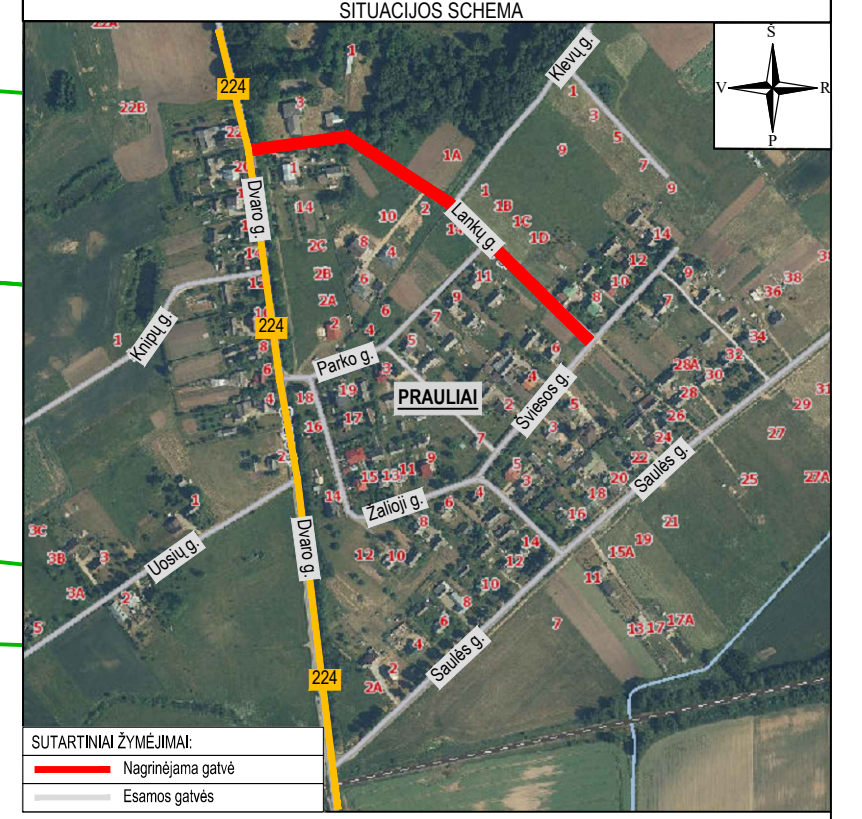

0	2022-09	Statybos leidimui, konkursui ir statybai
Laida	Išleidimo data	Laidos statusas, keitimo priežastis (jei taikoma)
Kval. patv. dok. Nr.	<b>III URBANLINE</b> Statinio projekto pavadinimas LANKŲ G. (Nr. SI-041), PRAULIŲ K., ŠILŲ SEN., JONAVOS R. SAV. KAPITALINIO REMONTO PROJEKTAS	
25326	SPV	V. Aleksandrovas
29450	SPDV S	V. Aleksandrovas
Statinio numeris ir pavadinimas 01 SUSISIEKIMO KOMUNIKACIJOS: GATVĖS (LANKŲ G.)		Statinio numeris ir pavadinimas, dokumento pavadinimas DANGŲ IR EISMO ORGANIZAVIMO PLANAS M 1:500
Statytojas ir (arba) Užsakovas JONAVOS RAJONO SAVIVALDYBĖ / JONAVOS RAJONO SAVIVALDYBĖS ADMINISTRACIJA		Dokumento žymuo UL-22-0060-01-KRP-BD/S.B-02
LT	Topografinių ir inžinerinių tinklų planų erdvinių duomenų teikimas tikrinti ir tvarkyti (THIS) Data: 2022-05-16 Numeris: THISI-20220504-032700	Laida: 0 Lapas: 1 Lapų: 1